เสด็จสหรัฐ '80

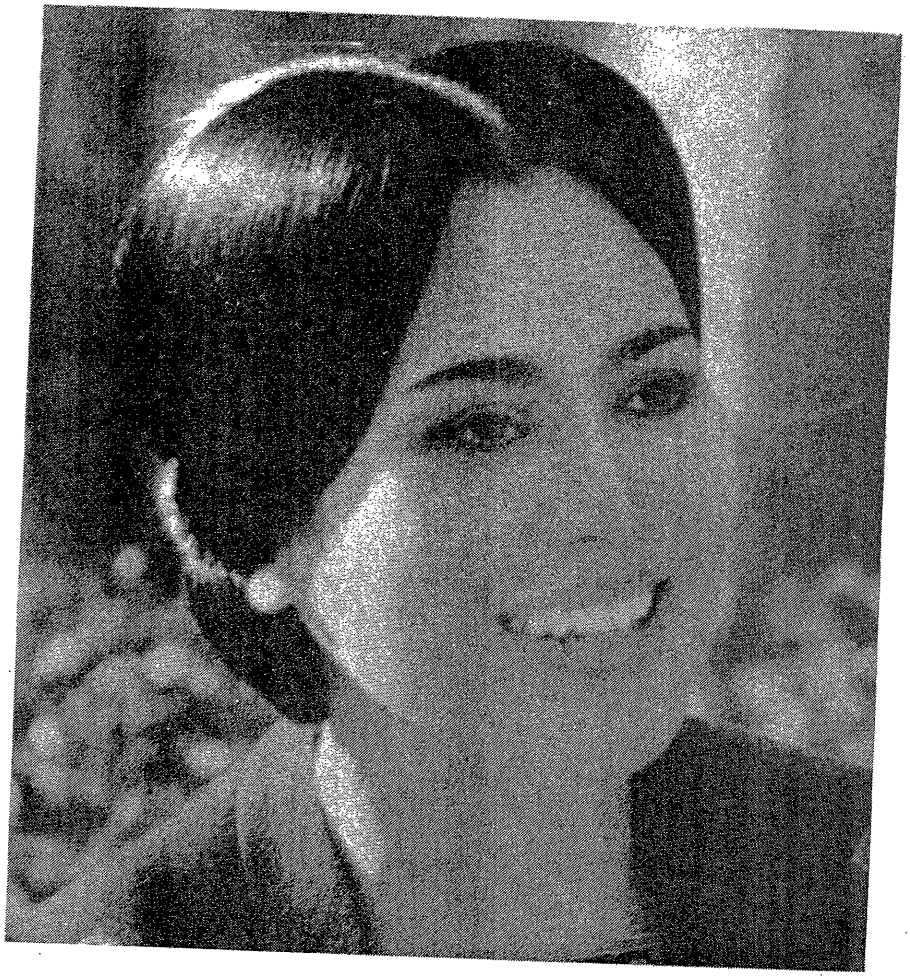

รายงานการเสด็จสหรัฐอเมริกา
ของสมเด็จพระนางเจ้า ฯ พระบรมราชินีนาถ

๒๕ มกราคม - ๓๑ มีนาคม ๒๕๒๓

เสด็จสหรัฐ '80

☆ ☆ ☆

รายงานการเสด็จสหรัฐอเมริกา

ของสมเด็จพระนางเจ้า ฯ พระบรมราชินีนาถ

๒๕ มกราคม - ๓๑ มีนาคม ๒๕๒๓

☆ ☆ ☆ ☆

สหรัฐอเมริกา

เมษายน ๒๕๒๓ - พิมพ์ครั้งที่หนึ่ง
- พิมพ์ครั้งที่สอง

พฤษภาคม ๒๕๒๓ - พิมพ์ครั้งที่สาม
- พิมพ์ครั้งที่สี่

กรกฎาคม ๒๕๒๓ - พิมพ์ครั้งที่ห้า (แก้ไขเพิ่มเติม)
- พิมพ์ครั้งที่หนึ่ง ฉบับภาษาอังกฤษ
ชื่อ The U.S. Visit '80
(แปลจากภาษาไทยฉบับพิมพ์ครั้งที่ห้า)

สิงหาคม ๒๕๒๓ - พิมพ์ครั้งที่หก
- พิมพ์ครั้งที่สอง ฉบับภาษาอังกฤษ

สารบัญ

เสด็จสหรัฐ	5	21	รถหลวง เงินราษฎร์
น้ำตา และ รอยพระบาท	6	23	"หอกข้างแคร่" ของศักดินา
"เมืองไทยไว้ใจใครไม่ได้"	7	24	ลวดลายนายลิบดันทรูน
มิสซิสจูลี่ เจนเสน	8	25	ไถเงินล้าน
67 วัน 100 ล้านบาท	9	26	ประกาศนียบัตรขอไปที่
ราชาธิปไตยอีกแบบ	10	27	เหตุเกิดที่ท่าอากาศยานดัลเลส
พระโรคแพ้..?	11	27	ต้อนรับเรซ่า
ยกเครื่อง	12	28	อวสานยุคศักดินา
"แพ้ฝุ่น" หรือ "แพ้ชรา"	13	29	ราชบัลลังก์อังกฤษ
หีบมหาสมบัติ	13	30	ราชบัลลังก์เนเธอร์แลนด์
ผลประโยชน์ส่วนพระองค์	15	31	ตายเพื่อชาติ หรือ เพื่อใครกันแน่
ธุรกิจล้นเกล้า ฯ	16	31	โหรศักดินา
ชิงราชบัลลังก์	18	32	เกจิอาจารย์ดิ้งพสุธา
ม้ามืด	18	33	ซุเปอร์เสก
ชีวิตในราชสำนัก	19	34	ผู้อยู่เบื้องหลังฆาตกรรม 6 ตุลา
อเมริกันวางแผน	20	35	5 คิงในอนาคต
พระราชกรณียกิจ "ซ่าส์"	20	36	กฎแห่งการเปลี่ยนแปลง

<u>หน้ากลาง</u> "ราชเปลือย" ภาพฝีพระหัตถ์

☆

เมื่อวันที่ 20 มกราคม 2523 สำนักพระราชวังออกแถลงการณ์มีใจความว่า สมเด็จพระนางเจ้า ฯ พระบรมราชินีนาถทรงมีพระอาการแพ้สิ่งเจือปนในอากาศที่ไม่อาจหลีกเลี่ยงได้หลายประการ ทั้งฝุ่นละอองและไอเสียจากเครื่องยนต์ต่าง ๆ และแม้จะทรงรับการบำบัดรักษาทางการแพทย์โดยสม่ำเสมอเรื่อยมาเป็นเวลานานปี พระอาการยังไม่คลายจนเป็นที่น่าพอใจ จึงจะเสด็จพระราชดำเนินไปให้ผู้เชี่ยวชาญทางด้านโรคภูมิแพ้ตรวจพระอาการ ณ โรงพยาบาลวอลเทอร์ รีด กรุงวอชิงตัน สหรัฐอเมริกา และอาจจะประทับรักษาพระองค์อยู่ชั่วระยะหนึ่ง และในการนี้ ทรงพระกรุณาโปรดเกล้า ฯ ให้สมเด็จพระบรมโอรสาธิราช เจ้าฟ้าวชิราลงกรณ สยามมกุฎราชกุมาร ฯ โดยเสด็จพระราชดำเนินด้วย.

เสด็จสหรัฐ

หลังจากมีประกาศเป็นข่าวทั่วไปแล้ว พสกนิกรไทยผู้จงรักภักดีต่อเบื้องพระยุคลบาทต่างก็ห่วงใยพระอาการ และสนเท่ห์ใจต่อนายแพทย์ไทยทั้งประเทศ มิอาจถวายการบำบัดรักษาได้หรือไฉน และสิ่งเจือปนในอากาศชนิดใดจึงมีพิษสงพิเศษจำเพาะพระวรกายของสมเด็จพระนางเจ้า ฯ ทั้ง ๆ ที่การเสด็จพระราชดำเนินทั่วประเทศก็มีรถยนต์พระที่นั่งปิดมิดชิด ติดเครื่องปรับอากาศ หรือเครื่องบิน เฮลิคอปเตอร์ เหิรฟ้าเหนือฝุ่นละอองทั้งหลาย แม้บางครั้งจะเสด็จพระราชดำเนินโดยพระบาทไปยังท้องที่ต่าง ๆ ก็มีข้าราชบริพารน้อยใหญ่เป็นอันมากเตรียมจัดสถานที่ไว้ล่วงหน้า เพื่อถวายความสะดวกปลอดภัยในการเสด็จเสมอ อย่างไรก็ตาม ยังนับว่าเป็นพระบุญญาธิการของพระองค์ที่มีพระสรีระแพ้เพียงฝุ่นละอองไอเสียเครื่องยนต์เท่านั้น หากถึงขนาดแพ้ออกซิเยนที่เจือปนในอากาศด้วยแล้ว พระอาการของพระองค์คงน่าวิตกอีกมากทีเดียว

ว่าที่จริง ฝุ่นละอองและไอเสียเครื่องยนต์ที่เจือปนในอากาศนั้น มิได้สัมผัสเฉพาะพระวรกายของสมเด็จ ฯ แต่พระองค์เดียว หากได้ครอบคลุมประชาชนนับล้าน ๆ คนทั่วประเทศมาเป็นเวลานานแล้ว เมื่อสมเด็จพระบรมราชินีนาถผู้เป็นมิ่งขวัญของชาติยังทรงเดือดร้อนถึงเพียงนี้ แล้วอาณาประชาราษฎร์จะเดือดร้อนสักเพียงไหน

เมื่อข่าวจากสำนักพระราชวังประกาศพระอาการของสมเด็จพระนางเจ้า ฯ พระบรมราชินีนาถทรงแพ้สิ่งเจือปนในอากาศ ยังความวิตกห่วงใยแก่พสกนิกรของพระองค์เป็นธรรมดาอยู่แล้ว เมื่อสมเด็จ ฯ ได้เสด็จถึงสหรัฐอเมริกา พระราชดำเนินและประทับในเมืองต่าง ๆ เช่น ลอสแองเจลิส วอชิงตัน นิวยอร์ค บอสตัน ไพน์เฮิสท์ ทรงออกรับชาวไทยอย่างพระเกษมสำราญ บางโอกาสก็ทรงร้องเพลง มิมีพระอาการ ไอ จาม เจ็บคันพระวรกาย เยี่ยงผู้มีโรคแพ้สิ่งเจือปนในอากาศก็ยิ่งทำให้ฉงนใจว่าชะรอยพระองค์จะถูกกับอากาศอเมริกันก็เป็นได้ ทั้ง ๆ ที่นครลอสแองเจลิสและนิวยอร์คมีสิ่งเจือปนในอากาศที่สกปรกโสโครกอย่างยิ่งในสหรัฐอเมริกา

สมเด็จพระนางเจ้า ฯ พระบรมราชินีนาถ เสด็จออกจากประเทศไทยเมื่อวันที่ 25 มกราคม 2523 พร้อมกับสมเด็จพระบรมโอรสาธิราชและข้าราชบริพารโดยเครื่องบินของสายการบินแพนแอม ทรงเปลี่ยนเครื่องบินที่ท่าอากาศยานนาริตะ ประเทศญี่ปุ่น แล้วบินตรงมาลอสแองเจลิสถึงวันเดียวกัน ทรงประทับในลอสแองเจลิส 2 วัน แล้วเสด็จไปกรุงวอชิงตันประทับอยู่ 20 วัน เสด็จนิวยอร์คระยะแรก 9 วัน เสด็จเมืองไพน์เฮิสท์ รัฐนอร์ธ แคโรไลน่า เพื่อส่งสมเด็จพระบรมโอรสาธิราชทรงรับการฝึกอบรมทางทหาร ที่ฟอร์ต แบรกก์ เสด็จบอสตันทรงรับปริญญาดุษฎีบัณฑิตกิตติมศักดิ์ทางมนุษยธรรมจากมหาวิทยาลัยทัฟท์สและบัณฑิตวิทยาลัยเฟลทเชอร์ทางกฎหมายและการทูต ครั้นแล้วก็เสด็จเมืองไพน์เฮิสท์และนิวยอร์คอีก จนกระทั่งวันที่ 31 มีนาคม จึงเสด็จนิวัตสู่ประเทศไทย ผ่านทวีปยุโรป ทรงแวะเมืองฟรังเฟิร์ท ประเทศเยอรมนีตะวันตก และกรุงนิวเดลฮี ประเทศอินเดีย ระหว่างทางเสด็จกลับ รวมเวลาที่สมเด็จพระนางเจ้า ฯ พระบรมราชินีนาถเสด็จออกจากประเทศไทยมาสหรัฐอเมริกาครั้งนี้ 67 วัน นับเป็นครั้งที่สองหลังจากที่พระองค์เสด็จเยือนสหรัฐครั้งแรกเมื่อ 13 ปีก่อน กับพระบาทสมเด็จพระเจ้าอยู่หัว และพระราชโอรสราชธิดาในครั้งนั้น

น้ำตา และ รอยพระบาท

ที่ลอส แองเจลิส สมเด็จ ฯ ได้พระราชทานพระบรมราชวโรกาส ให้ชาวไทยที่อยู่ใต้ฝ่าละอองธุลีพระบาทเข้าเฝ้า ณ โรงแรมเบเวอรี่ วิลเชอร์ มีผู้เข้าเฝ้าประมาณ 1,000 คนเศษผ่านการตรวจค้นจากผู้ถวายความปลอดภัยด้วยความจงรักภักดีต่อล้นเกล้าฯ มีการร้องเพลงสรรเสริญพระบารมี รำไทยถวาย มีการกราบบังคมทูลเบิกตัวผู้แทนชมรมสมาคมต่าง ๆ เข้าเฝ้า สมเด็จ ฯ มีพระราชดำรัสว่าการที่ต้องเสด็จมาสหรัฐอเมริกาครั้งนี้ เพื่อรักษาพระองค์เนื่องจากทรงไม่สบาย พระองค์ทรงปลื้มปิติที่ได้พบคนไทยในต่างแดน ทรงอบอุ่นในการต้อนรับ ฯลฯ

ในระหว่างการเข้าเฝ้า บุรุษสูงอายุผู้หนึ่งได้กราบบังคมทูลด้วยใบหน้านองน้ำตาด้วยความตื้นตันใจ หญิงไทยผู้หนึ่งปูผ้าเช็ดหน้าให้สมเด็จ ฯ ประทับรอยพระบาทเพื่อนำไปบูชา บางขอจับพระหัตถ์ บางขอถ่ายรูปกับสมเด็จ ฯ บางขอพระราชทานชื่อแก่บุตรน้อยที่นำมาเข้าเฝ้าด้วย

ตลอดเวลาประมาณ 2 ชั่วโมง สมเด็จพระนางเจ้า ฯ พระบรมราชินีนาถทรงแย้มพระสรวลสดชื่น มีพระราชปฏิสันถารกับผู้เข้าเฝ้าอย่างใกล้ชิด การแสดงเช่นนี้เหมือนกับในเมืองไทย เมื่อพระองค์เสด็จเยี่ยมเยียนราษฎรในที่ต่าง ๆ ทำให้ประชาชนปลาบปลื้มในพระมหากรุณาธิคุณและหลงไหลพระบารมีเป็นล้นพ้น

สองชั่วโมงที่โรงแรมเบเวอรี่ วิลเซ่อร์ คืนนั้น สมเด็จ ฯ ทรงจ่ายพระราชทรัพย์เกือบ 6,000 ดอลลาร์(ราว 120,000 บาท) เมื่อนึกถึงการปรากฏพระองค์ในเมืองอื่น ๆ อีก 4-5 แห่งในสถานที่และเวลาคล้ายคลึงกัน ก็ประมาณว่าสิ้นค่าใช้จ่ายไม่น้อยกว่าครึ่งล้านบาท - เฉพาะการปรากฏพระองค์ของสมเด็จ ฯ เท่านั้น

สมเด็จพระนางเจ้า ฯ พระบรมราชินีนาถ ได้เสด็จจากลอสแองเจลิสวันที่ 27 มกราคม โดยเครื่องบินของบริษัทยูไนเต็ด แอร์ไลน์ ถึงกรุงวอชิงตันวันเดียวกัน โดยมีข้าราชการสถานเอกอัครราชทูตไทย สำนักงานผู้ดูแลนักเรียนไทย คณะทูตทหาร และประชาชนไทยประมาณ 100 คนไปตั้งแถวรับเสด็จที่ท่าอากาศยานดัลเลส รัฐเวอร์จิเนีย ใกล้วอชิงตัน ดี.ซี.

"เมืองไทยไว้ใจใครไม่ได้"

ที่กรุงวอชิงตัน สมเด็จพระนางเจ้า ฯ พระบรมราชินีนาถ ทรงมีพระราชกรณียกิจมากมายหลายอย่าง พระองค์ได้เสด็จเยือนนางโรซาลีน คาร์เตอร์ ภรรยาประธานาธิบดีสหรัฐ เสด็จเยือนกระทรวงต่างประเทศ ตามคำทูลเชิญของภรรยารัฐมนตรีต่างประเทศ ไซรัส แวนซ์ เสด็จโรงเรียนนายเรือที่เมืองแอนนาโพลิสกับสมเด็จพระบรมโอรสาธิราช เสด็จโรงพยาบาลวอลเท่อร์ รีด เพื่อทรงรับการตรวจพระวรกาย เลวยพระกระยาหารที่ทำเนียบเอกอัครราชทูตไทยจัดถวาย ทรงพบปะกับข้าราชการ และ ประชาชนไทยในกรุงวอชิงตันและรัฐใกล้เคียง

ส่วนสมเด็จพระบรมโอรสาธิราช ฯ สยามมกุฎราชกุมาร ก็ทรงเยี่ยมกระทรวงกลาโหม ทรงวางพวงมาลาที่สุสานอาร์ลิงตัน เสด็จทอดพระเนตรศูนย์พัฒนาและเตรียมพร้อมทางทหารของกองทัพบกสหรัฐ

ระหว่างการประทับอยู่ในกรุงวอชิงตัน สมเด็จพระบรมราชินีนาถโปรดเกล้า ฯ ให้ข้าราชการไทยเข้าเฝ้าอย่างเป็นกันเอง โดยไม่ถือพระองค์ ทรงมีพระราชปฏิสันถารกับผู้เข้าเฝ้าเป็นการภายในและเป็นส่วนพระองค์ครั้งหนึ่ง ซึ่งตรัสว่า "เมืองไทยตอนนี้ไว้ใจใครไม่ได้ พวกทหารหน้าไหว้หลังหลอกทั้งนั้น นักศึกษา ปัญญาชนก็หลงผิดกันมาก ราษฎรในชนบทที่ไปเยี่ยมเท่านั้น ดีหน่อย"

ในวันที่ 3 กุมภาพันธ์ คนไทยประมาณ 1,000 คนเข้าเฝ้าที่โรงแรม ซอห์แรม อเมริกาน่า นายกลศ วิเศษสุรการ เอกอัครราชทูตไทยประจำสหรัฐผู้ใกล้จะพ้นตำแหน่งได้กราบบังคมทูลว่า คนไทยทั่วสหรัฐทั้งหมดมีประมาณ 50,000 คน เป็นนักเรียนและนักศึกษาที่เล่าเรียนเต็มเวลาประมาณ 6,600 คน เฉพาะผู้ที่อยู่ในความดูแลของ ก.พ.

(คณะกรรมการข้าราชการพลเรือน)มีประมาณ 200 คน บรรดาคนไทยทั้งหลายที่ประกอบสัมมาอาชีวะในประเทศ ต่างประพฤติปฏิบัติตลอดมาด้วยความเรียบร้อยและราบรื่น มีความรักใคร่ปรองดองและสามัคคีเป็นน้ำหนึ่งใจเดียวกัน ไม่ว่าจะกระทำการใด ๆ ต่างคำนึงถึงชื่อเสียงวัฒนธรรมอันดีงามของชาติไทย และผลประโยชน์ของประเทศชาติเป็นสำคัญ

เมื่อกราบบังคมทูลจบแล้ว สมเด็จพระนางเจ้า ฯ พระบรมราชินีนาถ ทรงมีพระราชดำรัสว่า พระองค์ทรงเชื่อว่า บ้านเมืองไทยแม้ว่าจะคับขัน แต่คนไทยในเมืองไทยก็พร้อมใจอยู่เสมอที่จะรักษาบ้านเมือง คนไทยในเมืองไทยนั้นมีความเสียสละกันทั้งนั้น และสำหรับเงินที่มีผู้ทูลเกล้า ฯ ถวายโดยเสด็จพระราชกุศลตามพระราชอัธยาศัย จะทรงแบ่งออกเป็น 2 ส่วน ส่วนหนึ่งสำหรับมูลนิธิสายใจไทย อีกส่วนหนึ่งสำหรับมูลนิธิส่งเสริมศิลปาชีพพิเศษ

ต่อมา เอกอัครราชทูตไทยได้กราบบังคมทูล ขอพระราชทานพระบรมราโชวาทจากสมเด็จพระบรมโอรสาธิราช สมเด็จพระบรม ฯ ตรัสขอบใจเอกอัครราชทูต ข้าราชการ และคนไทยทุกคนที่ทำให้การเสด็จเป็นไปโดยเรียบร้อย และตรัสว่าในการตามเสด็จครั้งนี้ จะทรงถือโอกาสดูงานในสาขาที่พระองค์ทรงสนพระทัย เพื่อนำกลับไปช่วยประเทศชาติสืบไป

การเข้าเฝ้าของชาวไทยในกรุงวอชิงตันก็เช่นเดียวกับลาสแองเจลิส กล่าวคือมีบรรยากาศที่ตื่นเต้น ปลาบปลื้มต่อการปรากฏพระองค์ของสมเด็จ ฯ อย่างใกล้ชิด แม้จะไม่มีการประทับพระบาทบนผ้าเช็ดหน้า แต่พระบุญญาธิการก็ประทับดวงใจของชาวไทย ที่เข้าเฝ้า ประหนึ่งเทพธิดาสดราญโฉมจากสรวงสวรรค์จุติลงมาหาคนกลางทะเลทรายฉะนั้น

มิสซิสจูลี่ เจนเสน

ในการเสด็จสหรัฐ ของสมเด็จพระนางเจ้า ฯ พระบรมราชินีนาถ มีผู้รับเสด็จอย่างเงียบ ๆ คนหนึ่ง เธอเป็นสตรีที่มีความสัมพันธ์แนบสนิทกับสมเด็จ ฯ มาตั้งแต่เกิดแต่แล้วก็ต้องมีวิถีชีวิตแยกจากกันนานปี เธอได้รอรับเสด็จตั้งแต่ลอสแองเจลิส แล้วโดยเสด็จไปวอชิงตัน ปรากฏตัวในงานเลี้ยงรับเสด็จของสถานทูตไทย ในนามว่า "มิสซิสจูลี่ เจนเสน" แต่ความจริงเธอไม่ใช่คนอเมริกัน หรือสแกนดิเนเวียชาติใดชาติหนึ่ง ทว่าเป็นคนไทยนี่เอง เธอคือ อดีตเจ้าฟ้าหญิงอุบลรัตนราชกัญญา ฯ พระธิดาองค์แรกของพระบาทสมเด็จพระเจ้าอยู่หัวและสมเด็จพระบรมราชินีนาถ ที่ได้แหวกม่านประเพณีเมื่อสิบปีก่อน สมรสกับสามัญชนฝรั่งชื่อ มิสเตอร์ปีเตอร์ แอล.เจนเสน

คงเป็นความปลาบปลื้มและอบอุ่นที่สุดระหว่างแม่กับลูกที่ได้พบกันอีกครั้ง และนี่คือเหตุผลหนึ่งในการเสด็จสหรัฐของสมเด็จ ฯ ปัจจุบันนี้ อดีตเจ้าฟ้าหญิงไม่ได้อยู่ที่บ้านในเมืองซานดิเอโก ทางใต้สุดของรัฐแคลิฟอร์เนียอีกต่อไปแล้ว แต่ได้มาซื้อบ้านใหม่ในถิ่นอันสวยงามในเมืองเล็ก ๆ คือนิวปอร์ตบีช ทางใต้ของเมืองลองบีช รัฐแคลิฟอร์เนีย บ้าน

นี้อยู่บนภูเขาเตี้ย ๆ ห่างชายฝั่งมหาสมุทรแปซิฟิคราว 3-4 ไมล์ ที่นี่เป็นเมืองเดียวกับบ้านของจอห์น เวยน ดาราภาพยนตร์ผู้ล่วงลับไปแล้ว อดีตฟ้าหญิงอุบลรัตน์ได้ซื้อไว้ในราคา 223,000 ดอลล่าร์(4,460,000 บาท)เมื่อเดือนมีนาคม 1979 นอกจากนี้ยังมีบ้านอีก 2 หลังที่ซื้อต่อมาเมื่อพระราชมารดาเสด็จมาสหรัฐแล้ว หลังหนึ่งอยู่ใกล้กับหลังแรกซื้อเมื่อเดือนเมษายน 1980 อีกหลังหนึ่งอยู่ในเมืองเล็กชื่อ มิชชั่น วิเอโฮ ห่างนิวปอร์ตบีชไปทางใต้เล็กน้อย ซื้อเมื่อเดือนกุมภาพันธ์ 1980

การเสด็จสหรัฐครั้งนี้ สมเด็จ ฯ ทรงได้พบกับปีเตอร์ แอล. เจนเสน สามีของอดีตฟ้าหญิงด้วย ปรากฏว่าสัมพันธภาพระหว่างแม่ยายกับลูกเขยเข้ากันได้ดีมากกว่าคราวก่อน ๆ สมเด็จ ฯ จึงได้ซื้อคฤหาสน์ใหญ่ 2 หลังที่นี่ ให้ลูกสาวกับลูกเขยหลังหนึ่ง และให้สมเด็จพระบรม ฯ ลูกชายอีกหลังหนึ่ง เป็นการเตรียมที่อยู่ในอนาคตอันไม่แน่นอนด้วย

67 วัน 100 ล้านบาท

จากวอชิงตันสู่นิวยอร์คในวันที่ 7 กุมภาพันธ์ สมเด็จพระนางเจ้า ฯ พระบรมราชินีนาถ ทรงมีพระราชกรณียกิจต่าง ๆ ไม่แพ้ที่กรุงวอชิงตัน พระองค์ทรงจัดแฟชั่นโชว์ชุดผ้าไทยเพื่อดึงดูดผู้ซื้อ ทรงเยือนห้างสรรพสินค้าใหญ่ คือ แสคส์ ฟิฟ แอเวนิว เสด็จทอดพระเนตรละครเพลงเรื่อง "เอวิต้า" ที่บร็อดเวย์ เรื่อง "โอคลาโฮม่า" ที่พาเลซ ทรงพบกับเคิร์ท วัลไฮม์ เลขาธิการองค์การสหประชาชาติ ทรงติดต่อนักธุรกิจอเมริกัน ฯลฯ

ที่โรงแรมพลาซ่า สมเด็จพระนางเจ้า ฯ พระบรมราชินีนาถได้เสด็จออกสู่ห้องแกรนด์ บอลลรูม เพื่อโปรดเกล้า ฯ ให้ชาวไทยประมาณ 500 คนเข้าเฝ้า เมื่อวันที่ 10 กุมภาพันธ์ มีการร้องเพลงสรรเสริญพระบารมีและเพลงสดุดีมหาราชา มีการรำถวายพระพร รำฟ้อนเล็บ นายประชา คุณะเกษม เอกอัครราชทูตไทยประจำองค์การสหประชาชาติได้กราบบังคมทูลและถวายพระพรในนามคนไทยทั้งหมด ครั้นแล้ว สมเด็จ ฯ ก็ทรงมีพระราชดำรัสขอบใจคนไทยที่รับเสด็จอย่างอบอุ่น พระองค์ตรัสว่าต้องเสด็จมารักษาพระโรคเนื่องจากเมื่อประทับอยู่ในเมืองไทย ต้องเสด็จไปที่ต่าง ๆ มีฝุ่นมากมายในถิ่นทุรกันดาร เพื่อทรงเยี่ยมเยียนประชาชนและปลอบขวัญข้าราชการ จะได้มีกำลังใจทำงานเพื่อประเทศชาติอย่างเต็มที่ สมเด็จพระบรมราชินีนาถทรงขอให้คนไทยช่วยกันรักษาแผ่นดินไทย พระองค์ตรัสว่า "ทุกคนต้องมีแผ่นดินไทย"

ในระหว่างที่สมเด็จพระบรมราชินีนาถมีพระราชดำรัสนี้ในสหรัฐ ส่วนทางเมืองไทย พระบาทสมเด็จพระเจ้าอยู่หัวได้แปรพระราชฐานไปประทับอยู่ที่พระตำหนักภูพิงคราชนิเวศน์ หนึ่งในที่ประทับอื่น ๆ อีกมากหลาย อาทิ พระตำหนักทักษิณราชนิเวศน์ ภูพานราชนิเวศน์ มฤคทายวันราชนิเวศน์ พระที่นั่งไกลกังวล พระที่นั่งจิตรลดารโหฐาน พระที่นั่งบรมพิมาน ฯลฯ ขณะเดียวกัน นสพ. ลอส แองเจลิส ไทมส์ 28 มีนาคม 1980 ได้รายงานข่าวจากกรุงเทพ ฯ ว่า มีราษฎรไทยที่ยากจนนับจำนวนหมื่น ๆ คนได้อพยพจากชนบทเข้ามา

ในเมืองหลวง โดยเฉพาะอย่างยิ่งในหน้าแล้งของทุก ๆ ปี เพราะความอดอยาก ราษฎรเหล่านี้ไม่มีที่อยู่อาศัย ต้องนอนตามชานชลาสถานีรถไฟ โคนต้นไม้ ใต้สพาน และในวัด

ในนิวยอร์ค ได้มีพ่อค้าเพชรมาเข้าเฝ้าเพื่อเสนอขายอัญมณีต่าง ๆ สมเด็จ ฯ พอพระทัยแหวนมรกตวงหนึ่งและทรงซื้อในราคามากถึง 200,000 ดอลลาร์ (4 ล้านบาท!) เจ้าหน้าที่ไทยในนิวยอร์คได้ถวายความสะดวกจัดการเบิกจ่ายพระราชทรัพย์ครั้งนี้ ส่วนค่าใช้จ่ายระหว่างประทับในสหรัฐ 67 วันของสมเด็จ ฯ กับคณะ รวมทั้งของซื้อส่วนพระองค์ต่าง ๆ เป็นเงินรวม 5 ล้านดอลลาร์ (100 ล้านบาท!!)

ราชาธิปไตยอีกแบบ

วันที่ 16 กุมภาพันธ์ สมเด็จพระนางเจ้า ฯ พระบรมราชินีนาถกับสมเด็จพระบรมโอรสาธิราชได้เสด็จจากนิวยอร์คไปเมืองไพน์เฮิสท์ รัฐนอร์ธ แคโรไลน่า เพื่อส่งสมเด็จพระบรม ฯ ทรงรับการฝึกทหารที่ฟอร์ต แบรกก์ ห่างจากตัวเมืองประมาณ 5 ไมล์ วิชาที่ทรงรับการฝึกอบรมคือการกระโดดร่มชูชีพ ระหว่างประทับที่เมืองไพน์เฮิสท์ สมเด็จพระบรมราชินีนาถได้โปรดเกล้า ฯ ให้คนไทยในรัฐนั้นและรัฐใกล้เคียงเข้าเฝ้า ประมาณ 300 คนที่ห้องรับรองเซาท์ ฮอลล์ ของโรงแรมไพน์เฮิสท์ เมื่อวันที่ 24 กุมภาพันธ์ มีการร้องเพลงสรรเสริญพระบารมีของชาวไทยที่เข้าเฝ้า และมีพระราชดำรัสของสมเด็จ ฯ ว่าการเสด็จสหรัฐครั้งนี้ เพื่อรักษาพระองค์เพราะทรงไม่สบายด้วยพระโรคแพ้ ตรัสด้วยว่าที่พระราชวงศ์ทรงสถิตย์สถาพรมาได้จนถึงปัจจุบันก็เพราะความรักและความปกป้องของคนไทยทั้งชาติ เพราะฉะนั้นพระราชวงศ์ทุกพระองค์จึงเป็นของคนไทยทั้งมวลและทุกพระองค์ก็ทรงทำงานหนักช่วยเหลือราษฎร จนหนังสือพิมพ์นิวยอร์ค ไทมส์ เขียนข่าวว่า ทรงเป็น "ราชาธิปไตยอีกแบบหนึ่ง" ไม่เหมือนแบบทั่วไปในโลก

ที่บอสตัน สมเด็จพระนางเจ้า ฯ พระบรมราชินีนาถได้เสด็จในวันที่ 3 มีนาคม เพื่อทรงรับปริญญาดุษฎีบัณฑิตกิตติมศักดิ์ที่มหาวิทยาลัยทัฟท์ส และบัณฑิตวิทยาลัยเลสเตอร์ ทางกฎหมายและการทูต ที่สถาบันการศึกษานั้นได้ทูลเกล้า ฯ ถวายในวันรุ่งขึ้น (4 มีนาคม) พิธีนี้ มีผู้มีเกียรติหลายคนไปร่วมด้วย เช่น นายกลด วิเศษสุรการ เอกอัครราชทูตไทยประจำสหรัฐอเมริกากับภรรยา นายบระชา คุณะเกษม เอกอัครราชทูตไทยประจำองค์การสหประชาชาติกับภรรยา นายอบราโมวิตซ์ เอกอัครราชทูตอเมริกันประจำประเทศไทยกับภรรยา และนายเลียวนาร์ด อังเกอร์ อดีตเอกอัครราชทูตอเมริกันประจำประเทศไทยกับภรรยา ต่อมาวันที่ 5 มีนาคม สมเด็จ ฯ ได้โปรดเกล้า ฯ ให้ชาวไทยในบอสตันเข้าเฝ้าที่โรงแรมโคโรเนด มีผู้เข้าเฝ้าประมาณ 300 คน รวมทั้งนักเรียนนายทหารไทย 12 คน สมเด็จพระบรมราชินีนาถทรงมีพระราชดำรัสว่า ขอให้เอาใจใส่ศึกษาเล่าเรียนเพื่อกลับไปรับใช้ประเทศชาติ ทรงยินดีที่พบคนไทยทุกแห่งในการเสด็จสหรัฐครั้งนี้ เพราะจำเป็นต้องเสด็จมารักษาพระองค์ ต่อมาในวันที่ 7 มีนาคม สมเด็จ ฯ ก็เสด็จกลับนอร์ธ แคโรไลน่า

สมเด็จพระนางเจ้า ฯ พระบรมราชินีนาถประทับอยู่ในสหรัฐต่อมาจนถึงวันที่ 31 มีนาคม จึงเสด็จนิวัตสู่ประเทศไทย จากนิวยอร์คผ่านยุโรป

ส่วนสมเด็จพระบรมโอรสาธิราชยังประทับอยู่ในสหรัฐต่อไปอีก หลังจากจบการฝึกอบรมที่ฟอร์ต แบรกก์แล้ว ได้เสด็จไปรับการฝึกอบรมวิชาทหารต่อ ที่ฟอร์ต เบนนิ่ง รัฐจอร์เจีย จนกระทั่งวันที่ 16 พฤษภาคมจึงได้เสด็จ ฯ กลับถึงประเทศไทย

พระโรคแพ้..?

67 วันในสหรัฐอเมริกาของสมเด็จพระนางเจ้า ฯ พระบรมราชินีนาถ เป็นระยะเวลาที่ยาวนานพอประมาณ โดยเฉพาะที่น่าสังเกตุก็คือ นานกว่ากระแสข่าวของสำนักพระราชวังที่แจ้งว่า สมเด็จ ฯ จะทรงรับการรักษาพระองค์ 6 สัปดาห์(42 วัน) แต่เท่าที่เป็นจริง ระหว่างเวลาทั้งหมดนี้ สมเด็จพระบรมราชินีนาถ กลับมีพระราชกรณียกิจอย่างอื่น เสด็จโน่นเสด็จนี่ หาได้รักษาพระองค์ที่โรงพยาบาลวอลเท่อร์ รีด ชั่วข้ามคืนไม่ หรือแม้เสด็จซ้ำไปตรวจรักษาเป็นวันที่สองก็ไม่เคย แต่เป็นการเสด็จไปตรวจพระวรกายเพียง 3-4 ชั่วโมงเท่านั้น(ในจำนวน 67 วันที่ประทับในสหรัฐ)

กล่าวคือ ในวันพุธที่ 30 มกราคม เวลา 8.00 น. สมเด็จพระบรมราชินีนาถเสด็จพระราชดำเนินโดยรถยนต์พระที่นั่ง จากที่ประทับ โรงแรมเฮย์ อดัมส์ ไปยังโรงพยาบาลวอลเท่อร์ รีด ในกรุงวอชิงตัน เพื่อให้นายแพทย์ถวายการตรวจพระอาการ พันตรีหญิงยาร์ยัน (Yaryan) ได้นำเสด็จไปยังห้องเพรสิเดนท์ สวีท ซึ่งใช้เป็นห้องรักษาเฉพาะประธานาธิบดีสหรัฐเท่านั้น นายแพทย์เอแวนส์ (Dr. Evans) หัวหน้าโรคภูมิแพ้ กับนายแพทย์เฮนเดอร์สัน (Dr. Henderson) กับคณะแพทย์ถวายการตรวจ พระโลหิต เอกซเรย์พระอุระ พระสรีระ ไซนัส และอื่น ๆ ที่จำเป็นรวมทั้งพระราชประวัติ สมเด็จ ฯ เสวยพระกระยาหารเช้าที่โรงพยาบาลจัดถวาย เมื่อทรงรับการตรวจแล้วก็เสด็จกลับ

การเสด็จโรงพยาบาลวอลเท่อร์ รีดเพื่อตรวจพระอาการได้เป็นข่าวเปิดเผยต่อสาธารณชน ต่อมาอีกนานถึง 2 เดือนกว่าจึงมีข่าวทางการในวอชิงตันแจ้งผลการตรวจว่า สมเด็จ ฯ ทรงแพ้เชื้อรา ควันและฝุ่น คณะแพทย์ได้ถวายคำแนะนำให้สร้างภูมิต้านทานให้พักผ่อนมาก ๆ "แต่พระองค์ไม่สามารถปฏิบัติตามคำแนะนำได้....เนื่องจากทรงมีภารกิจมากมาย" นี่คือข่าวโฆษณาให้จบเรื่องโรคภัยไข้เจ็บที่อ้างไว้ในการเสด็จสหรัฐ ดูประหนึ่งว่าเป็นจริง แต่มีภารกิจมากจนทำตามหมอสั่งไม่ได้ แต่อีกด้านหนึ่งที่ไม่ได้โฆษณาก็คือ พันเอกนายแพทย์เอแวนส์ได้ถวายใบรายงานผลต่อมา 4-5 วันหลังการตรวจว่าพระอาการ "น่าพอใจ" (Satified) นายแพทย์กล่าวด้วยว่าสุขภาพของสมเด็จ ฯ "ดีเยี่ยม" (Excellent)

เมื่อสุขภาพดีเยี่ยม อาการน่าพอใจ มีภารกิจมากจนรักษาตัวตามหมอสั่งไม่ได้.. แล้วสมเด็จ ฯ มาสหรัฐทำไม ?

คำแถลงการณ์ของสำนักพระราชวังที่กล่าวถึงสาเหตุสำคัญของการเสด็จสหรัฐคือ เพื่อทรงรับการตรวจพระวรกายและประทับรักษาพระองค์ จึงขัดกับการปรากฏพระองค์ของสมเด็จ ฯ ในสหรัฐอย่างน่าฉงน

ยกเครื่อง

สมเด็จพระนางเจ้าสิริกิติ์ พระบรมราชินีนาถ ทรงเป็นสตรีที่มีพระสิริโฉมงดงาม เมื่อพระองค์ทรงมีตำแหน่งสำคัญของประเทศ ก็ยิ่งเป็นที่สนใจของวงการเสริมสวย ระดับโลก พระองค์เคยได้รับเลือกเป็นสตรีที่แต่งกายสวยที่สุด 1 ใน 10 คนของโลก ถึงสองครั้ง คือใน พ.ศ.2503 และ 2505 โดยการเลือกของบรรดาผู้เชี่ยวชาญ การออกแบบเครื่องแต่งกายสตรีของโลก พระภูษาอาภรณ์ของสมเด็จ ฯ เคยว่าจ้างนายช่างชาวต่างประเทศออกแบบ เช่นปิแอร์ บัลแมง ช่างออกแบบเครื่องแต่งกายที่มีชื่อเสียงชาวฝรั่งเศส (รสนิยมในการแต่งพระองค์ ได้ตกทอดมาถึงสมเด็จพระบรมโอรสาธิราชที่ทรงคาดเข็มขัดปิแอร์ การแดง ชนิดพิเศษในการเสด็จสหรัฐคราวนี้)

เพราะเหตุว่า พระชนมายุที่ล่วงเลยมาจะถึงเลข 5 คงทำให้สมเด็จพระบรมราชินีทรงห่วงใยพระสรีระที่โรยราลงตามวัย สมเด็จ ฯ จึงพยายามรักษาพระองค์อย่างเต็มที่ตลอดมา เพื่อให้ดูกระปรี้กระเปร่า กระชุ่มกระชวย กระชดกระช้อย กระฉับกระเฉง เช่นสตรีวัยรุ่นทั้งหลาย เมื่อประทับอยู่ในประเทศไทย ก็มีนายแพทย์ถวายการฉีดซิลิโคนที่พระวรกายบางส่วนที่ควรฉีดเพื่อให้อวบนูนน่าเจริญตา นายแพทย์ผู้กระทำการสำคัญนี้คือ นายแพทย์อาราอิ (Dr. Arai) ชาวญี่ปุ่นผู้มีชื่อเสียงกว้างขวาง รู้จักกันดีในหมู่คุณหญิง คุณนาย ดาราบันเทิง และดาวยั่ว ที่ฉีดซิลิโคนเช่นเดียวกัน ทำให้สตรีเหล่านี้รู้สึกภูมิใจที่เสริมสวยด้วยหมอคนเดียวกับสมเด็จ ฯ นายแพทย์อาราอิบินมาเมืองไทยทุกปี ๆ ละ 2 ครั้ง เพราะธุรกิจดี มีลูกค้ามาก นอกจากสมเด็จ ฯ แล้ว ยังมีนางสุนีรัตน์ เดลาน, นางสุเนตร พงษ์โสภณ, หม่อมกอบแก้ว อาภากร, สวลี ผกาพันธุ์ เป็นต้น ความคุ้นเคยกับนายแพทย์อาราอิ ทำให้บางคนเรียกชื่อเป็นไทย ๆ ว่า "หมออะไร" หรือ "หมออาลัย" ถ้าไม่ถูกใจก็เรียก "หมอจัญไร"

ซิลิโคน(Silicone)เป็นสารเคมีค่อนข้างเหลว เมื่อถูกฉีดแทรกเข้าไปในกล้ามเนื้อจะทำให้อวัยวะส่วนนั้นอวบนูนอยู่ใต้ผิวหนัง แต่ซิลิโคนประกอบด้วยอนูเล็ก ๆ ที่สามารถเคลื่อนตัวเข้าไปอยู่ในมันสมอง ปอด หัวใจ มีแนวโน้มทำให้เกิดเป็นมะเร็งได้ ในสหรัฐจึงมีกฎหมายห้ามเสริมสวยด้วยการฉีดซิลิโคน เพราะผู้ฉีดหลายรายมีร่างกายบวมโป่ง ผิวหนังเปลี่ยนสี และเกิดถุงน้ำ (Cyst) ในอวัยวะส่วนที่ฉีดซิลิโคนล้วนเป็นอันตรายถึงชีวิต แต่สำหรับการใช้ซิลิโคนประกอบศัลยกรรมพลาสติคบางราย ทางการสหรัฐอนุญาตให้ทำได้ การทำศัลยกรรมพลาสติคเช่นดึงใบหน้าให้เต่งตึง นายแพทย์ใช้เวลาประมาณ 4 ชั่วโมง ราคาในสหรัฐอเมริกาประมาณ 5,000-10,000 ดอลลาร์โดยทั่วไป

ในเมืองไทยที่มีอากาศร้อน ผู้ฉีดซิลิโคนหลายรายดูสดสวย เต่งตึงเมื่อใหม่ ๆ แต่นานไปเริ่มมีอวัยวะบิดเบี้ยว บวม หรือหย่อนยาน เช่นแก้มย้อยลงมา หน้าอกหย่อนตกเหลว ซ้ายขวาไม่เท่ากัน ผิวหนังบวม เยิ้ม แทนที่จะดูสวย กลับน่าเกลียดหรือตลกขบขัน ร้อนถึงต้องผ่าตัด "ยกเครื่อง" กันใหม่ หรือมิฉะนั้นก็มีอาการสู่อันตรายถึงชีวิต สมเด็จพระนางเจ้า ฯ พระบรมราชินีนาถต้องผ่าตัดครั้งหนึ่งที่พระอุระข้างซ้าย เพราะมีพระอาการเจ็บ

คณะแพทย์มากถึง 12 คนได้แถลงว่า ตรวจพบก้อนขนาดเล็กใต้ผิวหนัง เข้าใจว่าเป็น "ถุงน้ำ" จึงถวายการผ่าตัดเอาออกที่โรงพยาบาลพระมงกุฎเกล้า ฯ เมื่อวันที่ 17 กรกฎาคม 2520

ในคราวนี้ สมเด็จ ฯ คงจะเปลี่ยนพระทัยจากชิลิโคน มาเป็นศัลยกรรมพลาสติค ดึงผิวหนังให้เตงตึง พระองค์จึงเสด็จมา "ยกเครื่อง" ในสหรัฐ เพื่อหนีเสียงอื้อฉาวในเมืองไทย แต่ความลับไม่มีในโลก

"แพ้ฝุ่น" หรือ "แพ้ชรา"

นายแพทย์ผู้ถวายการ "ยกเครื่อง" ครั้งนี้คือนายแพทย์โฮแกน (Dr. Hogan) แห่งนิวยอร์ค ศัลยแพทย์เสริมสวยที่มีชื่อเสียงคนหนึ่งในสหรัฐ นายแพทย์โฮแกนเคยทำศัลยกรรมพลาสติคดาราภาพยนตร์ชื่อดัง ซาซา การ์บอร์ และราชินีฟาราห์ มเหษีของชาห์อิหร่าน(วารสาร "รีซิสแทนซ์" ของสหพันธ์นักศึกษาอิหร่านกล่าวว่า ราชินีฟาราห์จ่ายค่าเสริมสวย 45,000 ดอลลาร์) สันนิษฐานว่า ราชินีฟาราห์จะให้คำแนะนำชื่อนายแพทย์ผู้นี้กับสมเด็จพระบรมราชินีนาถ จึงได้มีการติดต่อกันล่วงหน้า มีการส่งรูปถ่ายสมเด็จ ฯ ในระยะใกล้ ถ่ายพระพักตร์และพระวรกายทุกด้าน ให้นายแพทย์โฮแกนตรวจอย่างละเอียด และด้วยความรอบคอบของสมเด็จ ฯ จึงโปรดเกล้า ฯ ส่งนักร้องอาวุโส สวลี ผกาพันธุ์ เดินทางมาสหรัฐ เพื่อทำศัลยกรรมพลาสติคจากหมอโฮแกนเป็นการทดลองก่อน

สวลี ผกาพันธุ์ ได้เดินทางมาถึงกรุงวอชิงตันในต้นฤดูหนาว พ.ศ.2522 (ราวเดือนธันวาคม) การมาของสวลีมิใช่ธรรมดา แต่ถือหนังสือมาในฐานะผู้แทนพระองค์อย่างไม่เป็นทางการของสมเด็จพระนางเจ้า ฯ พระบรมราชินีนาถ สถานทูตไทยในกรุงวอชิงตันต้องให้การต้อนรับ อำนวยความสะดวกอย่างแขกพิเศษจากราชสำนัก สวลีกลายเป็นตัวทดลองให้นายแพทย์โฮแกนที่นิวยอร์คทำศัลยกรรมพลาสติค ดึงอวัยวะหลายส่วนให้เตงตึง หนุนให้อวบนูน ทั้งข้างบนข้างล่าง ผลเป็นที่น่าพอใจ ครั้นแล้ว..จึงถึงรอบของสมเด็จ ฯ

<u>การออกข่าวของสำนักพระราชวังว่า สมเด็จพระนางเจ้า ฯ พระบรมราชินีนาถเสด็จสหรัฐเพื่อทรงรับการตรวจรักษาโรค "แพ้ฝุ่นละออง" นั้น ที่จริงก็คือ สมเด็จ ฯ เป็นโรค "แพ้ชรา" นั่นเอง</u>

แต่...โรคแพ้ชราคงไม่ใช่สาเหตุเดียวของการเสด็จสหรัฐอเมริกา ของสมเด็จพระนางเจ้า ฯ พระบรมราชินีนาถ

หีบมหาสมบัติ

ในการเสด็จครั้งนี้ สมเด็จพระบรมราชินีนาถ กับ สมเด็จพระบรมโอรสาธิราชได้มาถึงสหรัฐ พร้อมด้วยข้าราชบริพารมากถึง 24 คน รวมทั้งนางสนองพระโอษฐ 3 คน

และนายพูนเพิ่ม ไกรฤกษ์ เลขาธิการสำนักพระราชวัง ขบวนทั้งหมดมีกระเป๋าเดินทาง 104 ใบ ในจำนวนนี้มีอยู่ 15 ใบที่เป็นโลหะ น้ำหนักมาก ถึงขนาดพนักงานหิ้วกระเป๋าชาวนิโกรอเมริกันตัวใหญ่ สูง 7 ฟุต ยกไม่ขึ้น ต้องใช้รถขน

หีบเหล็กใหญ่ 15 ใบนี้ อยู่ในความดูแลอย่างไม่คลาดสายตาของเจ้าหน้าที่ในขบวนเสด็จอย่างน้อย 4 คน !

มีอะไรอยู่ในนั้น ? ข้าราชบริพารผู้หนึ่งได้กระซิบเหมือนจะอวดความสำคัญของกระเป๋าโลหะว่า "ของมีค่า" เมื่อได้ไต่ถามอย่างผู้ดอยปัญญาและเจียมตน จึงรู้ต่อมาว่าสิ่งของภายในคือ เครื่องเพชร ทอง มรกต ทับทิม และอัญมณีที่มีค่ายิ่งบรรจุอยู่ภายใน สิ่งเหล่านี้ถูกขนออกจากเมืองไทยมาเก็บไว้ในธนาคารอเมริกัน ในลักษณะเตรียมพร้อมเพื่อเสวยสุขนอกประเทศ เมื่อเสด็จนิวยอร์ค สมเด็จพระบรมราชินีนาถได้ทรงพบกับนักธุรกิจอเมริกันหลายคน คนหนึ่งที่สำคัญคือ นายเดวิด ร็อคกี้เฟลเลอร์ ประธานธนาคาร เชส แมนฮัตตัน สิ่งของทั้งสิบห้าหีบนี้ถูกแบ่งฝากในธนาคารเชส แมนฮัตตัน และธนาคารเฟิสท์ เนชั่นแนล แบงค์

ไม่ต้องสงสัยเลยว่า เครื่องเพชรเครื่องทองเหล่านี้ <u>คือสมบัติอันล้ำค่าของชาติ สิ่งเหล่านี้ถูกอำนาจอภิสิทธิ์ขนออกจากเมืองไทยเพื่อคน ๆ หนึ่งหรือตระกูลหนึ่งเท่านั้นเอง</u> เมื่อไม่กี่ปีมานี้ มีข่าวที่ทางการยอมรับว่า สมบัติอันล้ำค่าในพิพิธภัณฑสถานแห่งชาติได้ถูกขโมยมากกว่า 5,000 ชิ้น ในจำนวนนี้นอกจากเป็นศิลปวัตถุแล้ว ยังมีเครื่องประดับอาภรณ์ของเก่าที่สวยงามล้ำค่าอีกมาก ทั้งเครื่องเพชร ทอง มรกต ทับทิม ไพฑูรย์ บุษราคัม ฯลฯ วงการภายในพิพิธภัณฑ์รู้กันดีว่า เครื่องประดับอาภรณ์เหล่านี้ไม่ได้หายไปไหน หากแต่ถูก "ในวัง" ขอยืมไปแต่งองค์ทรงเครื่องรับแขกเมืองเสมอ ๆ ขอยืมแล้วไม่คืนครั้งหนึ่ง จอมพลสฤษดิ์ ธนะรัชต์ นายกรัฐมนตรีได้รับรายงานเรื่องนี้จาก หลวงวิจิตรวาทการ ปลัดสำนักนายกฯ ผู้คลุกคลีกับกรมศิลป จอมพลสฤษดิ์ถึงกับกล่าวต่อหน้านายทหารชั้นผู้ใหญ่หลายคนว่า "เจ้าอะไรวะ งกชิบหาย" ในที่สุด เมื่อพิพิธภัณฑสถานแห่งชาติตกอยู่ในฐานะไม่สามารถเอาลูกกระพรวนไปผูกคอแมวได้ ทางออกที่รู้กันก็คือ แทงบัญชี ห า ย

ความกระหายเครื่องเพชรทองภายในราชสำนัก ไม่ใช่ความลับอะไรนัก เมื่อราชรถมาเกย ม.ร.ว.สิริกิติ์ กิติยากร เป็นพระราชินี ทำให้ตระกูลสนิทวงศ์มีส่วนใกล้ชิดพระตำหนักชั้นในยิ่งขึ้น(ม.ล.บัว มารดาของราชินี มีนามสกุลเดิม "สนิทวงศ์") ผู้ที่เรืองอำนาจภายในราชสำนักจึงแบ่งเป็น 2 ฝ่ายคือ พระเจ้าอยู่หัว พระราชชนนี และพระพี่นางฝ่ายหนึ่ง ส่วนอีกฝ่ายหนึ่งคือ พระราชินี หม่อมบัวกับพวกสนิทวงศ์ที่ใกล้ชิด การชิงอำนาจและแย่งทรัพย์สมบัติจึงกระทบกระทั่งกันอยู่เนือง ๆ ในครั้งหนึ่ง มีการแบ่งปันเครื่องเพชรทองของเก่า ฝ่ายตระกูลสนิทวงศ์(นำโดยหม่อมบัว)แสดงความกระหายเกินขอบเขต ถึงกับเกิดวิวาทกันขึ้น สมเด็จพระพี่นางลุกขึ้นเอาสร้อยเพชรขว้างหน้าหม่อมบัวด้วยความไม่พอใจสุดขีด

ความไม่ลงรอยระหว่างตระกูลพระเจ้าอยู่หัว กับ ตระกูลพระราชินีได้เกิดขึ้นเป็น

ระยะ ๆ ถึงขนาดบางครั้ง องค์ประมุขชายและหญิงปะทะด้วยพระสุรเสียงอันดัง มหาดเล็กเด็กชาได้ยินกัน ความไม่ลงรอยที่(อาจจะ)เป็นธรรมดาโลกก็คือ ระหว่างแม่ผัวกับลูกสะใภ้ สมเด็จพระนางเจ้า ฯ พระบรมราชินีนาถเกิดในสกุลสูง (ลูกของหม่อมเจ้านักขัตมงคล กิติยากร กับ หม่อมบัว) ยิ่งเป็นราชินีก็ยิ่งสูงขึ้นไปอีก ส่วนพระราชชนนีศรีสังวาลย์เป็นสตรีธรรมดาหาประวัติได้น้อย(นัยว่าเป็นลูกจีนได้รับการชุบเลี้ยงในสกุลตะละภัฏ จึงมีชื่อว่าสังวาลย์ ตะละภัฏ) แต่ได้มาแต่งงานกับเจ้าฟ้าเจ้าแผ่นดิน ซ้ำราชรถมาเกยลูกชายได้เป็นกษัตริย์ จึงมีฐานะสูงตามลูก ความแตกต่างระหว่างสองสตรีที่เกิดมาเป็นแม่ผัวลูกสะใภ้กันนี้ จึงทำให้ฝ่ายหนึ่งไม่ลงรอยกับอีกฝ่ายหนึ่ง พระราชดำรัสคราวหนึ่งของสมเด็จพระบรมราชินีนาถเคยตรัสอย่างรุนแรงว่า "อีสังวาลย์ แซ่ปอ คนไม่มีสกุลรุณชาติอะไร" อีกเรื่องหนึ่งที่น่าสังเกตุก็คือ ตามปกติงานวันแม่จะมีสมเด็จพระราชชนนีทรงเป็นประธาน แต่ในปี 2522 สมเด็จพระบรมราชินีนาถทรงแต่งตั้งหม่อมบัวมารดาของตนเป็นประธานงานวันแม่ แทนตำแหน่งพระราชชนนี(แม่ผัว)

ในฐานะที่เป็นราชินี มีอำนาจสิทธิ์ขาดในพระราชวัง สมเด็จ ฯ ได้ทรงจัดการเรื่องทรัพย์สมบัติอันมีค่าต่าง ๆ ด้วยพระองค์เอง ตระกูลฝ่ายพระบาทสมเด็จพระเจ้าอยู่หัวเกือบไม่มีส่วนรู้เห็นเลย การเสด็จสหรัฐครั้งนี้ สมเด็จพระนางเจ้า ฯ พระบรมราชินีนาถได้ทรงเลือกสรรอัญมณีที่สวยงามที่สุด มีค่าที่สุด นำออกนอกประเทศมาไว้ในธนาคารอเมริกัน ถือเอาเป็นสมบัติส่วนพระองค์ ซึ่งความจริงคือสมบัติของประเทศชาติ เพราะ ม.ร.ว.สิริกิติ์คงไม่มีอะไรมากนักก่อนการราชาภิเษกสมรส ส่วนเจ้าฟ้าภูมิพลอดุลยเดชก็คงไม่มีอะไรมากก่อนราชาภิเษก <u>ดังนั้น การนำเอาสมบัติอันล้ำค่าของชาติออกนอกประเทศจึงเท่ากับเป็นการโจรกรรมหรือปล้นชาตินั่นเอง</u>

การขนทรัพย์สินเงินทองที่มีค่ามหาศาลเช่นนี้ ย่อมทำความสะเทือนใจแก่ชาวไทยทั้งชาติ สะท้อนความรู้สึกของสมเด็จพระบรมราชินีนาถว่าราชบัลลังก์ของพระองค์คงใกล้อวสานอีกไม่นาน จึงเตรียมพร้อมไว้แต่เนิ่น ๆ เช่นเดียวกับชาห์ปาห์ลาวีโจรอิหร่านที่ขนสมบัติของชาติออกนอกประเทศ <u>พิสูจน์ให้เห็นว่าการแสดงความรักชาติ รักประชาชนนั้น แท้จริงก็คือการหลอกลวงเพื่อรักษาราชบัลลังก์เสวยสุขเรื่อยมานั่นเอง เมื่อถึงวินาทีสุดท้ายก็เอาตัวรอดทั้งสิ้น ทิ้งประชาชนให้เผชิญความยากไร้อยู่เบื้องหลัง</u>

<u>ผลประโยชน์ส่วนพระองค์</u>

พระบาทสมเด็จพระเจ้าอยู่หัวและพระราชวงศ์ เป็นผู้มีอภิสิทธิ์สูงสุดของประเทศ ฐานะที่สูงสุดและอภิสิทธิ์ได้อำนวยผลประโยชน์ส่วนพระองค์อย่างมหาศาล หลักฐานทางเศรษฐกิจของกระทรวงพาณิชย์ระหว่าง พ.ศ.2519-20 แสดงว่า องค์พระประมุขของประเทศกับพระราชวงศ์ใกล้ชิดมีผลประโยชน์มากมายในธนาคารพาณิชย์ และธุรกิจต่าง ๆ เช่น

□ <u>สำนักงานทรัพย์สินส่วนพระมหากษัตริย์</u> มีหุ้นในธนาคารกรุงไทย จำกัด 75,000 หุ้น ธนาคารไทยพาณิชย์ จำกัด 455,000 หุ้น ธนาคารนครหลวงไทย จำกัด 203,714 หุ้น ธนาคารไทยทนุ จำกัด 6,199 หุ้น

□ <u>พระบาทสมเด็จพระเจ้าอยู่หัว</u> มีหุ้นในธนาคารไทยพาณิชย์ จำกัด อีก 10,300 หุ้น

□ <u>ราชนิกูล</u> มีหุ้นในธนาคารกสิกรไทย จำกัด 3,410 หุ้น

□ <u>พระราชชนนีศรีสังวาลย์</u> มีหุ้นในธนาคารนครหลวงไทย จำกัด 7,786 หุ้น ธนาคารไทยพาณิชย์ จำกัด 45,000 หุ้น

□ <u>สมเด็จพระพี่นาง</u> มีหุ้นในธนาคารไทยพาณิชย์ จำกัด 8,000 หุ้น

นอกจากหุ้นส่วนธนาคารแล้ว สำนักงานทรัพย์สินส่วนพระมหากษัตริย์ และ สำนักงานทรัพย์สินส่วนพระองค์ ซึ่งเป็นผู้จัดการผลประโยชน์ของพระบาทสมเด็จพระเจ้าอยู่หัวและพระญาติพระวงศ์ในราชนิกูลยังมีหุ้นอยู่ในบริษัทเอกชน หรือกิจการของตนเองอีกราว 400 แห่ง เช่น หุ้นส่วนบริษัทเบียรบุญรอด บริษัทปูนซิเมนต์ไทย บริษัทศรีมหาราชา บริษัทไทยฟาร์มิ่ง(หุ้นกับอิสราเอล)ภาคเหนือ โรงแรมสยามอินเตอร์-คอนติเนนตัล บริษัทเงินกู้ศูนย์การค้า บริษัทเหมืองแร่ ป่าไม้ ตึกแถวให้เช่า ที่ดินให้เช่า ทั้งในกรุงเทพ ฯ และต่างจังหวัด ฯลฯ.....ฯลฯ

แต่เดิม รายชื่อหุ้นส่วนในธุรกิจต่าง ๆ จะมีพระนามของล้นเกล้า ฯ หรือพระญาติพระวงศ์อยู่บรรทัดแรก ต่อมาเมื่อประชาชนตื่นตัวขึ้น เห็นการกอบโกยของราชสำนักชัดเจนขึ้น จึงเปลี่ยนชื่ออื่นเสียบ้าง ใช้แต่ชื่อสำนักงานทรัพย์สิน ฯ บ้าง ไม่ใช้พระนามโดยตรง เพื่อกลบเกลื่อนไม่ให้รู้

การเปิดเผยหุ้นธนาคารของพวกราชวงศ์ได้ตีพิมพ์ในนิตยสาร "ตะวันใหม่" ฉบับวันศุกร์ที่ 5 พฤษภาคม 2521 ภายใต้พาดหัวหน้าปกว่า "โคตรใครตระกูลใครในธนาคาร" ทำให้ล้นเกล้า ฯ ไม่พอพระทัยที่ถูกเล่นถึง "โคตร" จึงมีพระบัญชาให้ พล.ต.ท.วสิษฐ เดชกุญชร ผู้บัญชาการตำรวจวังติดต่อผู้บังคับการสันติบาล ให้ออกคำสั่งปิด "ตะวันใหม่" ผบ.สันติบาลได้ตอบว่า "จะปิดตะวันใหม่ก็ได้ แต่ต้องมีคำสั่งจากรัฐบาล เพราะตะวันใหม่เป็นของพวกยังเติร์กเขา" นิตยสาร "ตะวันใหม่" ยุคนั้นแข็งพอเพราะอาศัยบารมีของ พล.อ.เสริม ณ นคร กล่าวอีกนัยหนึ่งก็คือนายทหารหนุ่มยังเติร์กผู้รวมหุ้นกันออกหนังสือนี้ได้เอา พล.อ.เสริมเป็นเกราะกำบัง แต่ พล.อ.เสริมก็ได้เตือน "ตะวันใหม่" ว่า "ขอให้เบา ๆ หน่อยนะ ทางในวังเขาต่อว่ามา ถ้าหนักไปผมจะ protect ไม่ได้"

<u>ธุรกิจล้นเกล้า ฯ</u>

ในฐานะที่เป็นอภิสิทธิ์ชนหมายเลขหนึ่งของประเทศ แหล่งธุรกิจที่ล้นเกล้า ฯ มีหุ้นส่วนพระราชทรัพย์อยู่ โดยผ่านสำนักงานทรัพย์สินส่วนพระมหากษัตริย์ หรือสำนักงาน

ทรัพย์สินส่วนพระองค์ ได้ทำให้ธุรกิจนั้น ๆ ดำเนินการด้วยสิทธิพิเศษหาผลประโยชน์เข้าพกเข้าห่อได้เหนือกว่าธุรกิจเอกชนอื่น ๆ ที่ทำด้วยลำแข้งของตนเอง นี่ทำให้เกิดความไม่เป็นในสังคมอย่างเห็นได้ชัด เจ้าหน้าที่ฝ่ายข่าวสถานีวิทยุกระจายเสียงแห่งประเทศไทยและผู้ช่วยงานสำนักนายก ฯ ผู้หนึ่งคือ ศรี อินทปันตี ได้เขียนบันทึกชื่อ "ทางเลือกของข้าพเจ้า" เมื่อวันที่ 20 พฤษภาคม 2520 ขณะเขาตัดสินใจเข้าป่าว่า "ใคร ๆ ก็ทราบว่า ขณะนี้สำนักงานทรัพย์สินส่วนพระมหากษัตริย์เป็นแหล่งเงินทุนแหล่งใหญ่ที่สุดในประเทศไทย วิสาหกิจทุกอย่างที่ได้รับการส่งเสริมการลงทุน นับตั้งแต่โรงแรม ไปจนถึงโรงงานผลิตยางรถยนต์ สำนักนายกรัฐมนตรีต้องตั้งระเบียบให้ส่วนราชการต่าง ๆ <u>ต้องไปซื้อสินค้าจากโรงงานต่าง ๆ ที่มีทุนของทรัพย์สินส่วนพระมหากษัตริย์ร่วมอยู่ด้วย</u>"

ใช่แต่การบีบบังคับซื้อสินค้าของธุรกิจล้นเกล้า ฯ เท่านั้น หากยังมีการเอารัดเอาเปรียบและข่มขู่ด้วยอำนาจอิทธิพลอีกด้วย ดังตัวอย่างเช่นบริษัทไทยฟาร์มิ่งที่พระบาทสมเด็จพระเจ้าอยู่หัวทรงมีหุ้นส่วนกับอิสราเอลดำเนินกิจการทำไร่เพาะปลูกทางภาคเหนือและรับซื้อพืชไร่จากประชาชน(อ้างว่าช่วยเหลือเกษตรกร) ปรากฏว่าบริษัทนี้ได้บุกรุกที่ดินของราษฎรที่อยู่มาชั่วอายุคน อีกทั้งกดราคาพืชไร่ต่าง ๆ จนครั้งหนึ่งเมื่อต้นปี 2517 ชาวไร่ชาวนานับพันพากันไปชุมนุมหน้าที่ทำการบริษัทแล้วเทพืชผลเช่น มะเขือ แตงกวา ผักผลไม้ กองพะเนินเทินทึกเป็นการประท้วงที่ถูกบีบราคาจนทนไม่ได้

ผู้สื่อข่าว นสพ.ประชาธิปไตยคนหนึ่ง ซึ่งเป็นนักศึกษาคณะรัฐศาสตร์ ปีที่ 4 ของมหาวิทยาลัยเชียงใหม่ได้ไปทำข่าวเรื่องนี้ ค่ำวันหนึ่งเจ้าหน้าที่บริหารชั้นสูงฝ่ายคนไทยของบริษัทไทยฟาร์มิ่งได้ไปพบผู้สื่อข่าวที่หอพักแล้วชู้ว่า "<u>รู้ไหม บริษัทนี้เป็นของใคร..... นี่เป็นบริษัทของในหลวงนะ ถ้าคุณไม่หยุดทำข่าว คุณจะถูกข้อหา หมิ่นพระบรมเดชานุภาพ และสำนักพระราชวังจะให้ตำรวจปิดหนังสือพิมพ์ของคุณ</u>"

ผลก็คือ นักศึกษาที่เป็นผู้สื่อข่าวคนนั้นไม่กลัว แต่เจ้าของหนังสือพิมพ์ "ประชาธิปไตย" กลัวมากจนสั่งให้งดทำข่าวเรื่องนี้

ที่จังหวัดเพชรบุรี เมื่อไม่นานมานี้ มีการสร้างตึกแถวปิดทางเดินของประชาชนทำให้เดือดร้อนกันมาก ประชาชนจึงพากันเปร้องเรียนผู้ว่าราชการจังหวัด ผวก.เพชรบุรีกล่าวว่า ตึกแถวนั้นเป็นของทรัพย์สิน ฯ (สำนักงานทรัพย์สินส่วนพระมหากษัตริย์) ไม่อาจทำอะไรได้ ต้องไปติดต่อทรัพย์สิน ฯ เอง แสดงให้เห็นอิทธิพลของศักดินาควบคุมไปถึงกลไกการบริหาร ประชาชนต้องไปติดต่อร้องทุกข์ทรัพย์สิน ฯ จึงมีการเปิดทางเป็นตรอกแคบ ๆ

เมื่อสมัยที่ ม.ล.ปิ่น มาลากุลเป็นรัฐมนตรีกระทรวงศึกษาเคยขอซื้อที่ดินส่วนหนึ่งของวังสระปทุม(ฝ่ายย่าของในหลวง)เพื่อสร้างวิทยาลัยครู แต่ไม่ยอมขาย กลับขายให้แก่บริษัทสร้างโรงแรมสยามอินเตอร์-คอนติเนนตัลของต่างชาติ แสดงให้เห็นว่าทูลกระหม่อมไม่ได้นึกถึงเยาวชนของชาติ ไม่นึกถึงความสำคัญของการศึกษาแก่ลูกหลานไทย มุ่งเอาแต่ผลประโยชน์การค้า ม.ล.ปิ่นเคยออกโทรทัศน์ตำหนิรุนแรง(ถ้าเป็นคนอื่นคงถูกกล่าวหาเป็นคอมมิวนิสต์ไปแล้ว)

เกี่ยวกับกิจการป่าไม้ที่สำนักงานทรัพย์สิน ฯ ดำเนินการหรือให้เช่าช่วง โดยแบ่งผลประโยชน์กับผู้เช่าช่วงนั้น ก็มีการโค่นไม้ทำลายป่าอย่างผิดกฎหมายดังที่รู้กันอยู่ ตัวการที่อยู่เบื้องหลังการทำลายป่าก็คือล้นเกล้า ฯ นั่นเอง ไม่ใช่ใครที่ไหนเลย

การดำรงตำแหน่งสูงสุดของประเทศ ก็คือการได้ผลประโยชน์ส่วนตัวอันมหาศาล การปรากฏพระองค์ของล้นเกล้า ฯ ในท้องถิ่นชนบทนั้น จึงเป็นการเล่นละครเรื่อง "ฉันรักประชาชน" หลอกราษฎรที่ไม่รู้ตื้นลึกหนาบางเท่านั้น

ชิงราชบัลลังก์

อำนาจและผลประโยชน์เป็นปัจจัยสำคัญที่ทำให้เกิดการเคลื่อนไหวภายในพระราชวังอย่างสังเกตุได้หลายประการ กล่าวคือ มีการประกาศหมั้นอย่างไม่คาดคิดมาก่อนระหว่างสมเด็จพระบรมโอรสาธิราชกับหม่อมหลวงโสมสวลี กิติยากร ในวันที่ 17 ธันวาคม 2519 ต่อมาอีกเพียง 26 วันก็มีการอภิเษกสมรสโดยกระทันหันในวันที่ 3 มกราคม 2520 ครั้นแล้วก็สถาปนา ม.ล.โสมสวลี เป็นพระเจ้าวรวงศ์เธอ พระองค์เจ้าโสมสวลี พระวรชายา เป็นที่รู้กันดีว่า พิธีดังกล่าวนี้จัดการโดยสมเด็จพระนางเจ้า ฯ พระบรมราชินีนาถจับลูกชายแต่งงานกับหลานสาว เพื่อให้ตระกูลฝ่ายตนมีส่วนในราชบัลลังก์มากขึ้น (ม.ล.โสมสวลีเป็นลูกสาวของ ม.ร.ว.อดุลยกิติ์ กิติยากร พี่ชายของสมเด็จพระบรมราชินี)การแทรกอิทธิพลของฝ่ายตระกูลพระราชินี เข้าใจกันทั่วไปทั้งภายในประเทศและต่างประเทศ นิตยสาร "พาเหรด" 16 ตุลาคม 1977 ได้ลงบทความว่า การอภิเษกสมรสของสมเด็จพระบรม ฯ กับ ม.ล.โสมสวลี ทำให้ตระกูลพระราชินีมีอิทธิพลมากขึ้นถึง 75 เปอร์เซนต์ ส่วนตระกูลพระเจ้าอยู่หัวมีเพียง 25 เปอร์เซนต์เท่านั้น

สมเด็จพระบรมโอรสาธิราช เป็นราชโอรสทรงโปรดของสมเด็จพระบรมราชินี ขณะเดียวกันพระราชธิดาก็เป็นที่ทรงโปรดของพระบาทสมเด็จพระเจ้าอยู่หัว ความขัดแย้งระหว่างสองฝ่ายได้ทวีขึ้นอีกระดับหนึ่ง กล่าวคือ เมื่อฝ่ายแม่จับตัวลูกชายแต่งงานกับหลานสาวต้นปี 2520 ครั้นปลายปีเดียวกัน ฝ่ายพ่อก็ตั้งลูกสาวคนหนึ่งให้มีตำแหน่งสูงเท่าลูกชาย นั่นคือการสถาปนาพระราชธิดาองค์ที่สองคือสมเด็จพระเจ้าลูกเธอ เจ้าฟ้าสิรินธร เทพรัตนสุดา ฯ ขึ้นเป็นสมเด็จพระเทพรัตนสุดา ฯ เมื่อวันที่ 5 ธันวาคม 2520 อันเป็นวาระเฉลิมพระชนมพรรษาครบรอบ 50 ปีของสมเด็จพระเจ้าอยู่หัว ตำแหน่ง "สมเด็จพระ" มีอิสริยยศเท่ากับสมเด็จพระบรมโอรสาธิราช ซึ่งหมายความว่า การสืบราชบัลลังก์เกิดมีคู่แข่งกัน 2 คน คือลูกชายของแม่ หรือลูกหญิงของพ่อ หรือ....

ม้ามืด

คู่แข่งชิงราชบัลลังก์อาจไม่มีเพียง 2 พระองค์เท่านั้น แต่ยังมี "บุรุษที่สาม" แอบแฝงอยู่ในเงามืดอีกผู้หนึ่ง บุคคลผู้นี้ไม่ใช่ใครอื่นที่ไหน แท้จริงคือ "โอรส" อีกองค์→

ราชเปลือย

(THE ROYAL NUDE)

สมเด็จพระนางเจ้าสิริกิติ์ พระบรมราชินีนาถ

ภาพวาดฝีพระหัตถ์

พระบาทสมเด็จพระเจ้าอยู่หัว

พิมพ์ใน นสพ. เดลี่ มิเร่อร์ 4 กุมภาพันธ์ 1975

ประเทศอังกฤษ

TV 'dial a child' is back

By KENNETH TOSSELL

THREE more lonely children who need homes are to be shown on TV next Monday.

This is the first follow-up by Granada's World in Action team to their controversial "Dial a Child" programme last May.

In that programme four children were introduced by an American who runs a weekly adoption show in the U.S.

It led to protests of "child-selling" — but also to 6,000 offers of adoption.

After screening, 1,400 were passed on to adoption agencies.

Two of the boys have been placed with families, a third has been transferred to a special group home and there is still a chance of the fourth child, a three-year-old girl, being adopted.

Last night, Wanda Callaghan, an adoption official, said: "I think the follow-up can do only good."

Next Monday's children are boys with slight physical handicaps.

RECORD BREAKERS

CHAMP OF CHAT

TIM HARTY has chatted for 144 hours to break the world non-stop talking record by six hours.

Tim, 20, staged his talkathon in his home city of Coon Rapids, Minnesota, and raised more than £2,000 for charity.

His biggest problem, he said, was staying awake—and his audience said they knew how he felt.

King of croon

BOB MANDERSON sang for nine hours at his home in Great Shelford, Cambridgeshire, to beat the previous record by an hour.

He is used to getting his notes right. Bob, 21, is a bank clerk.

WIZARD OF WHIFF

LARRY POPE, 24, of Ottery St Mary, Devon, is the new British snuff-taking champion. He sniffed fifty brands at high speed . . . without sneezing.

THE ROYAL NUDE

A queen reveals all fo His Highness, the artis

THIS is how the Brother of the Moon, Half-Brother of the Sun a Possessor of the Four and Twenty Golden Umbrellas sees the lady his life.

Or, to put it another way, how King Bhumibol of Thailand pai his wife, Queen Sirikit, in the nude.

The painting is among dozens just like it which line the walls of the couple's private home in Bangkok.

They are seen only by members of the royal family and close friends. The 46-year-old King, who is also known to his subjects as His Majesty the Supreme Divine Lord, has won several prizes at art exhibitions.

But he tends to keep quiet about his revealing portraits of his wife. Just as he prefers never to talk about the film "The King And I" based on his great-grandfather.

His 42-year-old wife, the mother of four children, clearly enjoys posing in the altogether. But, then, she is a model Queen. . . .

REGAL: The Queen in 1966.

SLAP! IT'S A WELL-OILED ARAB

By EDWARD LAXTON

RED ALERT was flashed to the control tower at Heathrow Airport as a jumbo jet came in to land.

There was "trouble on board" said the emergency message.

Four fire-engines, ten firemen and two police cars stood by as Pan Am jumbo landed safely.

They dashed to the runway . . . and found that the "trouble" came from three shamefaced Irish students.

The students had drunk too much duty-free booze and had slapped an air-stewardess's face.

One of the passengers explained: "They were roaring drunk and the stewardess tried to stop them making a nuisance."

All three students were from Saudi Arabia, where alcohol is banned.

A Pan Am spokesman said: "These three young gentlemen do not seem to have had very much practice with cocktails.

"It was a little difficult on board at the time of the incident as the flight crew were trying to sort out a problem with the hydraulic system."

The three students were arrested after the plane landed at Heathrow.

They were released yesterday after the captain and the stewardess refused to press charges against them. Immigration officials refused to let them stay in Britain because they did not have visas.

A police officer said: "They were very subdued when we put them on a flight for Paris."

PRINCE OF PRINT

Prince Charles joined journalists and printers yesterday in celebrating the 600th anniversary of a charter granted to Fleet Street's parish church of St. Bride.

'BULLWORKER gives me that *extra* muscle power'

says PETER SHILTON

For professional football you've got to be all-round fighting fit. No one knows this better than Peter Shilton, England's dynamic goalkeeper. Peter's a keep fit fanatic. But he has a secret — an answer to the problem of developing that extra muscle-power and stamina vital to peak performance. It's the amazing BULLWORKER.

"In my opinion, Bullworker is the most advanced and effective training apparatus I know"

But Bullworker is not only the choice of champions — millions of ordinary men all over the world keep fighting fit for life with Bullworker and thousands have written telling how delighted they are.

SCIENTIFICALLY PROVEN PRINCIPLES

Developed using principles established by the Max Planck Institute in Germany, this sensational fitness and muscle developer uses revolutionary Isotonics/Isometrics to pack new strength and vigour into your body FOUR TIMES FASTER THAN CONVENTIONAL TECHNIQUES — and you can prove this for yourself in only 14 days!

Fantastic results! You'll build steelhard muscles in every part of your body . . . rippling shoulders . . . bulging biceps . . . and a firm, taut stomach. Your husky good looks will be the stepping stone to an exciting new life. Send Coupon NOW!

CHALLENGE

Use the Bullworker for 14 days—just five minutes a day. If you don't look and feel stronger, tougher, fitter and more dynamic with results you can see and measure—then simply return it to us and it will not have cost you a single penny.

14-DAY FREE TRIAL COUPON

BULLWORKER, Dept. 703/025 20 St. Ann's Crescent, London SW18 2LZ.

Tick box to indicate which offer you prefer.

☐ Please send me a Bullworker. If after 14 days I am not delighted with the results, I will return it post paid and the matter will end right there. Otherwise I will keep it and pay just £1.25 plus 60p p&p at end of the trial period, followed by 3 consecutive monthly payments of £2.75 each, total £13.00 plus p&p. Or I can SAVE £2.15 by paying £11.45 (p&p Free) at the end of my 14-day trial.

SPECIAL FAST DELIVERY OFFER SAVE £2.65

☐ I prefer to SAVE £2.65 by enclosing cheque/P.O. for £12.95 (p&p Free). I can return the Bullworker post paid after 14 days for full cash refund if not delighted. *Cheques/P.O.s payable to Isotonic Equipment.*

SIGNATURE ..... Valid only if signed by adult.

NAME .....

ADDRESS ..... (block letters)

In Eire: Bullworker, 149 Lr. Drumcondra Rd., Dublin 9 ..... 514D

Dir. of Leisure Arts Ltd. — Reg. d. No. 848905

BUILT-IN POWERMETER

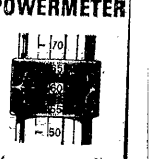

You can actually watch your muscle-power *growing* day by day!

เบื้องหลังภาพ

ในช่วงเวลาที่ศิลปกรรมร่วมสมัยเริ่มรุ่งโรจน์ในเมืองไทยเมื่อประมาณ 20 ปีที่ผ่านมานี้ ได้มีการแสดงศิลปกรรมแห่งชาติประจำปีจัดโดยมหาวิทยาลัยศิลปากร และการแสดงของศิลปินตามแกลเลอรี่ต่าง ๆ มีการประกวดงานศิลปด้วยรางวัลเหรียญทอง เงิน ทองแดง และประกาศนียบัตรศิลปินชั้นเยี่ยม ทำให้วงการศิลปได้รับความสนใจแพร่หลาย ไม่เฉพาะจากประชาชนเท่านั้น หากยังเป็นที่สนพระทัยขององค์พระประมุขแห่งชาติอีกด้วย

พระบาทสมเด็จพระเจ้าอยู่หัวได้แสดงพระปรีชาสามารถด้านต่าง ๆ มาแล้ว เช่นการถ่ายรูป แต่งเพลง เล่นดนตรี(แซ็กโซโฟน) เล่นเรือใบ แบดมินตัน เมื่อวงการศิลปคึกคักขึ้น พระองค์จึงพยายามจะเป็นศิลปินอีกแขนงหนึ่งทางจิตรกรรม จึงได้โปรดเกล้า ฯ ให้ศิลปินผู้เป็นอาจารย์ในมหาวิทยาลัยศิลปากรเข้าพระราชวัง เพื่อถวายคำแนะนำการวาดภาพ พระบาทสมเด็จพระเจ้าอยู่หัวทรงวาดภาพสีน้ำมันไว้มากทั้งภาพเหมือนจริงและภาพสมัยใหม่แอบสแตร็ค(แบบคิวบิสม์) แต่เพราะว่าพระองค์ทรงศึกษาแบบ "เรียนลัด" ไม่มีการฝึกขั้นพื้นฐานอย่างเพียงพอ ขาดความรู้ความชำนาญการวาดเขียน(drawing) ทฤษฎีสี กายวิภาค ฯลฯ ดังนั้นงานของพระองค์จึงไม่ค่อยมีคุณภาพทางศิลป แต่ภาพฝีพระหัตถ์ของพระองค์ก็ถูกอัญเชิญมาแสดง 2-3 รูปในการแสดงศิลปกรรมแห่งชาติหลายปี เพื่อให้ประชาชนเห็นอัจฉริยภาพใหม่ขององค์พระประมุขเทียบเคียงกับงานของศิลปินอื่น ๆ คนทั่วไปดูแล้วได้แต่มองตากันปริบ ๆ ไม่พูดอะไร (เพราะถ้าบอกว่าสวยก็ผิดความจริง ถ้าบอกว่าไม่สวยก็หมิ่นพระบรมเดชานุภาพ!)

อย่างไรก็ตาม พระบาทสมเด็จพระเจ้าอยู่หัวก็ทรงพระสำราญกับการวาดภาพ และได้ตำแหน่งใหม่..."จิตรกร" ภาพฝีพระหัตถ์หลายสิบรูปแขวนตามผนังในที่ประทับส่วนพระองค์ มีผู้ได้เห็นเฉพาะสมาชิกในพระราชวงศ์และพระสหายสนิทเท่านั้น ในจำนวนนี้มีภาพเปลือยหลายภาพของสมเด็จพระนางเจ้าสิริกิติ์ พระบรมราชินีนาถ รวมอยู่ด้วย ได้มีการเลือกภาพสมเด็จ ฯ ในท่าเรียบ ๆ และมีศิลปกว่าภาพอื่นบันทึกเป็นรูปถ่าย แล้ว ม.จ.ภีศเดช รัชนี พระญาติและพระสหายสนิทที่เคยเล่นเรือใบกับพระบาทสมเด็จพระเจ้าอยู่หัวได้นำภาพนี้ไปประเทศอังกฤษ ด้วยความประสงค์จะอวดพระปรีชาสามารถของกษัตริย์ไทย แต่ผลกลายเป็นเปิดหลังฉากชีวิตในราชสำนักที่มัวเมากับกามารมณ์ หนังสือพิมพ์ในประเทศอังกฤษได้นำภาพนี้ตีพิมพ์อย่างกว้างขวาง และต่อมาหนังสือพิมพ์ในสหรัฐ กับ นิตยสารประเภทปลุกใจเสือป่าก็ได้ตีพิมพ์แพร่หลายด้วย.

→ หนึ่งของพระบาทสมเด็จพระเจ้าอยู่หัว ที่เกิดกับสตรีนางหนึ่งในราชสำนัก นิตยสาร "พาเหรด" 16 ตุลาคม 1977 ได้ตีพิมพ์กระแสข่าวจากราชสำนัก "ยืนยัน" ว่าพระบาทสมเด็จพระเจ้าอยู่หัวทรงเป็นพระราชบิดาของโอรสองค์หนึ่งอันเกิดจากนางสนมกำนัล เจ้าชายน้อยผู้นี้อาจปรากฏพระองค์สักวันหนึ่งเพื่อมีส่วนได้เสียในราชบัลลังก์ด้วย

สตรีที่นิตยสาร "พาเหรด" กล่าวว่านางสนมกำนัลนั้น ที่จริงก็คือนางสนองพระโอษฐ์ของสมเด็จพระนางเจ้า ฯ พระบรมราชินีนาถ ที่ตกเป็น "เหยื่อสวาท" ของพระบาทสมเด็จพระเจ้าอยู่หัว สตรีผู้นี้คือลูกสาวของ พล.อ.อ.หะริน หงสกุล "ผลผลิต" ของคนทั้งสองก็คือโอรสนอกเศวตฉัตรที่ไปเกิดในประเทศอังกฤษ เพื่อหนีความครึกโครมในเมืองไทย

นอกจากลูกสาว พล.อ.อ.หะรินแล้ว ล้นเกล้า ฯ ยังเคลมสาว ๆ ที่เป็นนางสนองพระโอษฐ์อีกหลายคน จนกระทั่งสมเด็จพระบรมราชินีนาถต้องจัดการแยก นางสนองพระโอษฐ์ให้แต่งงานกับตำรวจทหารในวังรู้แล้วรู้รอดไปเสีย ยังมีหญิงสาวอีก 2 คนที่หวิด ๆ จะตกเป็นเหยื่อสวาทของพระบาทสมเด็จพระเจ้าอยู่หัว คนหนึ่งคือ ม.ร.ว.เบญจวรรณ วรวรรณ ซึ่งสมเด็จพระบรมราชินีนาถคอยคุมแจ ไม่ให้พระเจ้าอยู่หัวทรง ล่าสวาท ได้ อีกคนคือ วนิดา สุขุม ดาราบัลเลต์ที่พระเจ้าอยู่หัวทรงโปรด ฯ เสด็จไปทอดพระเนตรการฝึกซ้อมบัลเลต์เสมอ ทั้ง ๆ ที่ไม่ใช่กิจของพระองค์

ชีวิตในราชสำนัก

กิจกรรมทางโลกีย์ในราชสำนักที่เป็นมรดกตกทอดกันมา บ่งชี้ถึงชีวิตที่เน่าเฟะในรั้วในวัง หมกมุ่นแต่เรื่องกามารมณ์ เสพสุขด้วยอภิสิทธิ์ ในขณะที่ประชาชนอดอยากยากไร้ พระราชบิดาเสพโลกีย์กับสาวในพระราชวัง พระราชโอรสก็เสพโลกีย์กับสาวนอกพระราชวัง ส่วนพระราชธิดาก็มีสัมพันธ์กับทหารหนุ่มข้างพระราชวัง คือ เจ้าฟ้าจุฬาภรณวลัยลักษณ์ ฯ ต้องพระทัยร้อยเอกหนุ่มหลานนายเลียง ไชยกาล อดีตนักการเมือง ร้อยเอกผู้นี้เป็นนายทหารหน้าตาหล่อเหลา ประจำกองพันทหารเสือพระราชินี แต่ทว่าแต่งงานแล้ว เจ้าฟ้าหญิงทรงโปรดร้อยเอกหนุ่มถึงกับให้นั่งรถขับคู่กัน หาโอกาสพบปะเป็นส่วนพระองค์เสมอ ๆ ความสัมพันธ์(สวาท?)ระหว่างคนทั้งสอง ได้ล่วงรู้ถึงลมเด็จพระบรมโอรสาธิราช พี่ชายหวงน้องสาว จึงระดมสมัครพรรคพวกรุมซ้อม ร.อ.ผู้นั้นอาการสาหัสต้องหามส่งโรงพยาบาลพระมงกุฎเกล้า ฯ อ้างว่าถูกนักเลงนอกวังซ้อม ส่วนภรรยาของ ร.อ.เดือดดาลเมื่อรู้ว่าสามีของเธอถูกซ้อมและจะถูกแย่ง จึงประจานเรื่องนี้ขึ้น

พ่อ ลูกชาย ลูกสาว ล้วนเกี่ยวข้องสัมพันธ์สวาทกันแต่ละรายไป ส่วนสมเด็จพระนางเจ้า ฯ พระบรมราชินีนาถนั้นเล่าก็คิดเอาทหารเป็นฐานกำลัง เป็นที่รู้กันทั่วพาราว่า พล.อ.เปรม ติณสูลานนท์ นายกรัฐมนตรีคนปัจจุบัน เป็นคนแรกที่สวม "เสื้อพระราชทาน" เพื่อเผยแพร่แฟชั่นใหม่จากราชสำนัก พล.อ.เปรมยังเป็นโสด สมเด็จ ฯ ให้เข้าเฝ้าเพื่อพระราชทานเสื้อลิเกให้สวมใส่เป็นแบบเสื้อของชายไทย ส่วน พล.ต.อาทิตย์

กำลังเอกก็ได้รับพระราชทานผ้าเช็ดหน้าถักลูกไม้ ซึ่งสมเด็จ ฯ ทรงฝากคนถือมาให้และว่าพระราชธิดาทรงถักด้วยพระหัตถ์เอง พล.ต.อาทิตย์ เป็น ผบ.กองพล ๑ ในกรุงเทพมหานครซึ่งสนเกล้า ฯ กำลังเอาใจเช่นเดียวกับ พล.อ.เปรม ที่กลายเป็นข้าราชสำนักไป

อเมริกันวางแผน

การเสด็จสหรัฐของสมเด็จพระนางเจ้า ฯ พระบรมราชินีนาถ ได้ประทับอยู่ในกรุงวอชิงตัน และได้พบกับเจ้าหน้าที่รัฐบาลอเมริกันหลายครั้ง จากทำเนียบไวท์เฮาส์และกระทรวงต่างประเทศ ครั้งหนึ่งเมื่อจอมพลสฤษดิ์ ธนะรัชต์เดินทางมาสหรัฐ เพื่อผ่าตัดม้ามที่โรงพยาบาลวอลเท่อร์ รีด ทั้ง ๆ ที่นายแพทย์เมืองไทยก็สามารถผ่าตัดได้ ผลต่อมาปรากฏว่า จอมพลสฤษดิ์กลับถึงเมืองไทยก็ทำรัฐประหารเมื่อ พ.ศ.2501 จึงรู้ว่าการมาสหรัฐเป็นเรื่องการเมืองมากกว่าการรักษาโรค ในครั้งนี้ การเสด็จของสมเด็จพระบรมราชินีนาถแถลงว่าเพื่อมาตรวจและรักษาโรคแพ้ฝุ่นละอองที่โรงพยาบาลวอลเท่อร์ รีด ทั้ง ๆ ที่นายแพทย์เมืองไทยก็รักษาได้เช่นกัน จึงสันนิษฐานจากตัวอย่างแรกได้ว่า สหรัฐอเมริกากำลังหนุนหลังสมเด็จพระบรมราชินีนาถกระทำการอย่างใดอย่างหนึ่ง ไม่ว่าการรวบอำนาจหรือชิงราชบัลลังก์ เพื่อให้พระราชโอรสของพระองค์ขึ้นครองราชย์ ตัดพระราชธิดา(สมเด็จพระเทพรัตนสุดา ฯ) ของพระบาทสมเด็จพระเจ้าอยู่หัวออกไปเสีย ด้วยว่าสมเด็จพระบรมโอรสาธิราชเป็นผู้มีปัญญาทึบ ไม่เฉลียวฉลาด สหรัฐเห็นลู่ทางหลอกเอาประโยชน์ได้ง่าย

การแย่งชิงราชบัลลังก์ เป็นเหตุการณ์ที่มีมาในประวัติศาสตร์หลายยุค หลายสมัย ล้วนมีมูลฐานมาจากการหลงอำนาจและผลประโยชน์ส่วนตัวทั้งสิ้น ส่วนไพร่ฟ้าข้าแผ่นดินคงทุกข์ยากลำเค็ญ ถูกมอมเมาให้หลงพระบารมีที่อุปโลกน์ขึ้น ด้านหนึ่งต้องยอมศิโรราบต่ออำนาจเถื่อน อีกด้านหนึ่งถูกกฎหมายหมิ่นพระบรมเดชานุภาพเป็นเครื่องมือกดขี่ เพื่อกลุ่มราชวงศ์เสวยสุขได้เรื่อยไป

พระราชกรณียกิจ "ซ่าส์"

สมเด็จพระบรมโอรสาธิราช ฯ สยามมกุฎราชกุมาร ทรงเป็นหมากรุกตัวสำคัญบนกระดานชิงอำนาจและผลประโยชน์ การเสด็จของพระองค์มาสหรัฐครั้งนี้ มีข่าวที่เปิดเผยว่าเพื่อรับการฝึกอบรมทางทหาร แต่ข่าวที่ไม่เปิดเผยก็คือ พระองค์ถูกส่งให้ออกนอกประเทศชั่วคราว เพราะบทบาทอันอื้อฉาวภายในประเทศ

ความมียศศักดิ์สูง มีอำนาจล้นฟ้า มีอภิสิทธิ์มาก ได้ทำให้สมเด็จพระบรมโอรสาธิราชทรงใช้สิ่งที่มีอยู่อย่างไม่อั้น ผสมเสียงแซ่ซ้องสาธุการรอบพระกาย จากเหล่าตำรวจทหารที่ปวารณาตัวเป็นข้าทูลละอองธุลีพระบาท(เพื่ออาศัยอภิสิทธิ์หาประโยชน์ใส่ตัว) ทำให้สมเด็จพระบรม ฯ ทรงแสดงบทบาทอย่างพระเอกขี่ม้าขาว มีพระบัญชาต่าง ๆ ตามพระทัย พระองค์สอดแทรกเข้าไปในวงการอื่น ๆ เพื่อแสดงความยิ่งใหญ่ จนทำให้เกิดบรรยากาศ

ตึงเครียด ครั้งหนึ่งไม่นานมานี้(หลัง 6 ตุลา) เมื่อกลุ่มทหาร "ยังเติร์ก" เคลื่อนไหว สมเด็จพระบรมโอรสาธิราชทรงประกาศจะนำกำลังจากในวัง "จัดการ" กับพวกยังเติร์ก ทำให้นายทหารยังเติร์กไม่พอใจอย่างยิ่ง ยังเติร์กที่เป็นนายทหารคนสนิทของอดีต ผบ.ทบ. คนหนึ่งถึงกับกล่าวว่า "กล้าดีลองซีวะ ข้าจะเอาปืนใหญ่ถล่มวังให้ดู"

(เดิมที พวกนายทหารหนุ่มผู้คุมกำลังรบเรียกตนเองว่ากลุ่ม "ยังเติร์ก" มีความมุ่งหมายต่อต้านเผด็จการทหารรุ่นพี่รุ่นพ่อที่กินบ้านกินเมือง ต่อต้านอภิสิทธิ์ชน มุ่งส่งเสริมประชาธิปไตย สนับสนุนความเป็นธรรมในสังคม ต่อมายังเติร์กบางคนเปลี่ยนอุดมการณ์ไปเป็นสมุนบริวารของนายพลนักการเมืองบางคนที่ดึงเป็นเครื่องมือ ส่วนยังเติร์กที่รักษาอุดมการณ์อยู่ ไม่ยอมเป็นสมุนใคร ก็ยังรวมตัวกันอยู่อย่างเดิม)

สมเด็จพระบรมโอรสาธิราชทรงมีอิสระเสรี พอพระทัยจะเสด็จออกจากวัง ไปที่ไหน เมื่อไร กระทำตามพระทัยฉับพลัน ร้อนถึงตำรวจวังผู้ถวายความอารักขาต้องกระวีกระวาดตามเสด็จอยู่เสมอ ในระยะไม่กี่ปีมานี้ สมเด็จพระบรม ฯ เริ่มพอพระทัยในพระราชกรณียกิจสำคัญอย่างหนึ่ง คือทรงพระสำราญทางโลกีย์กับดาราวัยรุ่นหลายคน สืบทอดเจตนารมณ์ราชวงศ์จักรีเป็นลำดับมาที่ทรงพระสำราญทางโลกีย์ กับ เจ้าจอมหม่อมห้าม นางสนมกำนัล นางสนองพระโอษฐ์ ฯลฯ.....ฯลฯ

ตำแหน่งรัชทายาทและอำนาจบารมีทำให้สมเด็จพระบรม ฯ ทรงสำเร็จกิจกับสตรีอย่างง่ายดาย ดาราสาวสวยคนหนึ่งที่ตกเป็นเหยื่อทรงโปรดก็คือ <u>ยุวธิดา ผลประเสริฐ</u> ซึ่งสมเด็จพระบรม ฯ หลงไหลเป็นพิเศษ ทรงขับรถยนต์ตรวอลโว่บ้าง เบนซ์บ้าง เสด็จไปบ้านยุวธิดาที่สนามบินน้ำ ปากเกร็ด เป็นประจำ จนกระทั่งเกิด "ผลผลิต" ระหว่างคนทั้งสอง เป็นเด็กผู้ชาย สมเด็จพระบรม ฯ ได้เสด็จไปเฝ้าพระบาทสมเด็จพระเจ้าอยู่หัว ขอพระราชทานใช้ราชสกุล "มหิดล" แต่ล้นเกล้า ฯ ไม่อนุญาต สมเด็จพระบรม ฯ จึงเสด็จไปวัดบวรนิเวศ ฯ ทรงขอให้สมเด็จพระญาณสังวรตั้งชื่อให้ พระญาณสังวรได้ตั้งชื่อให้ว่า "เด็กชายยุพราช วชิรวงศ์" เป็นชื่อใหม่สกุลใหม่สำหรับโอรสนอกพระราชวังผู้นี้ (สมเด็จพระบรม ฯ มีลูกกับโสมสวลีเป็นราชธิดา)

การได้ยุวธิดาเป็นเหยื่อสวาทของสมเด็จพระบรมโอรสาธิราชครั้งนี้ ทำให้สมเด็จพระบรมราชินีนาถทรงไม่พอพระทัยอย่างยิ่ง เมื่อยุวธิดาตั้งครรภ์ขึ้นมา สมเด็จ ฯ จึงส่งคนไปติดต่อยุวธิดาให้ทำแท้งเสีย แล้วเดินทางไปอยู่อังกฤษ พระองค์จะพระราชทานเงินให้เป็นจำนวน 3 ล้านบาท แต่ยุวธิดา - นอกจากปฏิเสธแล้ว - ยังได้อวดท้องที่อ้วนขึ้นมาเพราะมีเชื้อพระวงศ์อยู่ข้างในให้ใครต่อใครรู้อย่างภูมิใจอีกด้วย

<u>รถหลวง เงินราษฎร์</u>

เมื่อสมเด็จพระบรมโอรสาธิราชเสด็จถึงกรุงวอชิงตันพร้อมกับพระบรมราชินีนาถ สมเด็จพระบรม ฯ ทรงซื้อรถยนต์ แคดิลแลค "เชวิลล์" ทันทีรวดเดียว 2 คัน เป็นรุ่นใหม่

ปี 1980 จ่ายเงินสดคันละ 20,000 ดอลลาร์เศษ คันหนึ่งสีดำบนเทา อีกคันสีเขียว พระองค์ทรงเอาพระทัยใส่รถใหม่ทั้งสองนี้มาก ถึงกับใช้ข้าราชการสถานทูตล้าง(ด้วยน้ำเย็น) และเช็ด(ด้วยมือ)ทุกวัน ท่ามกลางอากาศอันหนาวเหน็บเกือบศูนย์องศา

"นี่ดีนะ เช็ดวันละครั้ง" ข้าราชบริพารที่ตามเสด็จคนหนึ่งกล่าว "ที่เมืองไทยต้องเช็ดทุกชั่วโมงเลย"

ในวันที่ 8 กุมภาพันธ์ พระองค์เจ้าโสมสวลี พระวรชายากับราชธิดาพระชนมายุ 1 ขวบ 2 เดือน คือพระเจ้าหลานเธอ(หมายถึงหลานของในหลวง-หลานปู่)พระองค์เจ้าพัชรกิติยาภา ได้เสด็จมาถึงนิวยอร์คเพื่อบระทับร่วมกับสมเด็จพระบรม ฯ ด้วย แต่พระองค์เจ้าโสมสวลีก็มิได้มาถึงนิวยอร์คเร็วไปกว่า ยุวธิดากับเด็กชายยุพราช เรียกว่าเมียน้อยมาตัดหน้าเมียหลวง

การปรากฏตัวของ ยุวธิดากับลูกชาย และ โสมสวลีกับลูกหญิง ในที่ต่างแดนเมืองเดียวกัน และในฐานะที่เป็นหญิงร่วมชายคนเดียวกัน ทำให้บรรยากาศไม่ค่อยดีนัก ดังนั้นสมเด็จพระบรมโอรสาธิราชจึงได้ประทานรถ แคดิลแลค เซวิลล์ ที่ซื้อเตรียมไว้ ให้ยอดดวงใจทั้งสองคน คันหนึ่งสำหรับโสม อีกคันสำหรับยุวธิดา ทั้งนี้เพื่อผ่อนคลายความตึงเครียด

หลังจากซื้อแคดิลแลคได้ 2-3 สัปดาห์ ปรากฏว่ารถของโสมสวลีเกิดชนกับรถบันทุกพังไปชิ้นหนึ่ง สมเด็จพระบรม ฯ จึงเอารถของยุวธิดาให้โสมสวลี แล้วพระองค์ทรงซื้อรถ จากัวร์ เอกซ์เจ ใหม่เอี่ยมรุ่นล่าสุดราคา 25,000 ดอลลาร์ให้ยุวธิดา เพื่อไม่ให้น้อยหน้าโสมสวลีซึ่งได้รถอัลฟ่า โรเมโอ อัลเฟตต้า จีที แล้วคันหนึ่งในเมืองไทย

นอกจากรถแคดิลแลคและจากัวร์ ยังมีรถจีปขับเคลื่อนสี่ล้อสำหรับพระบาทสมเด็จพระเจ้าอยู่หัว สร้างพิเศษ หุ้มเกราะทั้งคัน ภายในมีวิทยุโทรศัพท์ สเตอริโอ ตู้เย็นที่บรรจุเครื่องดื่ม เครื่องสุขภัณฑ์ทันสมัย ราคา 138,000 ดอลลาร์(2,760,000 บาท) สั่งสร้างที่บริษัทเฮสส์ แอนด์ ไอส์เซนฮาร์ท อินเตอร์เนชั่นแนล ราคาทุนของรถจีปคันนี้ประมาณ 7,000 ดอลลาร์(140,000 บาท) แต่ราคาขาย "ตุ๋น" ขึ้นไป 20 เท่า เพราะผู้ซื้อคือกษัตริย์ไทย (แต่เงินจากราษฎรไทย)

เซลส์แมนของบริษัทแจ้งว่า นอกจากรถจีปหุ้มเกราะคันนี้แล้ว ยังมีรถจีปแบบเดียวกัน ขนาดเดียวกัน ทาสีเหมือนกันอีก 10 คัน แต่ไม่หุ้มเกราะและไม่มีเครื่องตกแต่งพิเศษ สั่งซื้อพร้อมรถพระที่นั่ง ให้ดูปะปนกัน ไม่ให้คนภายนอกรู้แน่ว่า คันไหนเป็นพระราชพาหนะ เพื่อป้องกันภัยไปในตัว

รถจีปหุ้มเกราะของบริษัท เอชเออี. นี้ สร้างสำหรับจักรพรรดิ์ไฮเล เซลาสซีแห่งเอธิโอเปีย โซโมซาแห่งนิคารากัว และชาห์แห่งอิหร่านด้วย (รถจีปหุ้มเกราะของชาห์ถูกระเบิดคว่ำ คนขับตายคาที่ ใกล้พระราชวังในกรุงเตหะรานเมื่อวันที่ 28 ตุลาคม 1978 — วารสาร "รีซิสแทนซ์" พฤศจิกายน 1978)

"หอกข้างแคร่" ของศักดินา

การสั่งรถจี๊ปหุ้มเกราะพร้อมด้วยรถอำพรางอีกสิบคัน แสดงให้เห็นการตั้งตนอยู่ในความไม่ประมาทของลันเกล้า ฯ ท่ามกลางฝ่ายตรงข้ามที่อยู่ใกล้รั้วพระราชวัง กล่าวให้ชัดก็คือแสดงให้เห็นการขัดแย้ง การเตรียมกำลัง การชิงไหวชิงพริบ ระหว่าง "ในวัง" กับ "นอกวัง" อันได้แก่กลุ่มทหาร กลุ่มนายทุน ซึ่งอยู่ใกล้ชิดเป็น "หอกข้างแคร่" ที่แย่งชิงผลประโยชน์กัน แข่งอำนาจอิทธิพลกัน และมีกำลังประจันหน้ากัน โดยหน้าฉาก เราจะเห็นว่าคณะทหารที่ยึดอำนาจการปกครองแต่ละชุดที่ผ่านมาจะเข้าเฝ้ารับสนองพระบรมราชโองการเป็นธรรมเนียมเรื่อยมา บางทีก็อ้าง "รัฐบาลของพระบาทสมเด็จพระเจ้าอยู่หัว" หรือ "รัฐบาลพระราชทาน" ฝ่ายพระเจ้าอยู่หัวและพระราชินีก็มีพระราชสาส์นสดุดีทหาร เช่นเมื่อจอมพลสฤษดิ์ตาย หรือ พล.ต.อรุณ ทวาทศินถูก พล.อ.ฉลาด หิรัญศิริยิงตาย ในการพยายามทำรัฐประหาร 26 มีนาคม 2520 ฝ่ายศักดินายกย่องทหาร ฝ่ายทหารก็เชิดชูศักดินา แต่ความจริงแล้ว ทั้งสองฝ่ายต่างเล่นละครซึ่งกันและกัน ด้านหนึ่งอิงอำนาจกัน อีกด้านหนึ่งคอยคุมเชิงและเตรียมพร้อมเพื่อเล่นงานกันอยู่

ตัวอย่างที่เห็นชัดก็คือ การสร้างสมกำลังตำรวจตระเวนชายแดน(ต.ช.ด.)และลูกเสือชาวบ้าน(ลส.ชบ.)เพื่อเป็นกำลังของฝ่ายศักดินา ครั้นแล้วรัฐบาล พล.อ.เกรียงศักดิ์ ก็จัดการโอนกำลังตำรวจตระเวนชายแดนมาขึ้นกับฝ่ายทหาร สลายกำลังลูกเสือชาวบ้านเสีย เป็นการริดรอนอำนาจศักดินาอย่างทาทาย แต่ขณะนี้ได้มีการขยายกองกำลังตำรวจวังจากกองบังคับการเป็นกองบัญชาการ มีขนาดเท่ากองพล ซึ่งหมายถึงมีกำลังคนกำลังอาวุธมากขึ้น ภายใต้การควบคุมของ พล.ต.ท.วสิษฐ เดชกุญชร ผู้บัญชาการ มีการฝึกตำรวจวังด้วยอาวุธทันสมัยให้แข็งแกร่งเท่าทหาร มียุทธวิธีในการตอสู้เช่นการรบในสงคราม มีการจัดตั้งหน่วยสืบราชการลับในวัง ประกอบด้วยอุปกรณ์อเมริกาที่ส่งผ่านศูนย์รักษาความปลอดภัยแห่งชาติ(ศ.ร.ภ.)เป็นผู้ติดตั้ง ศูนย์นี้ประกอบด้วยเจ้าหน้าที่ผ่านการฝึกจากสหรัฐในด้านข่าวกรองเพื่อทำงานให้กับอเมริกาและศักดินาโดยตรง การขยายกำลังตำรวจวังพร้อมด้วยระบบสืบราชการลับนี้ได้รับการส่งเสริมจากสหรัฐอเมริกาเพื่อให้ฝ่ายศักดินามีอำนาจมากขึ้นเป็นเครื่องมือต่อรองกับฝ่ายทหาร และดำเนินการปราบปรามประชาชนเช่นเดียวกับหน่วย "ซาวัค" (SAVAK) ของชาห์อิหราน

เมื่อเดือนมกราคม ศกนี้ สถานีโทรทัศน์ บีบีซี.ได้ฉายภาพยนตร์สารคดีเกี่ยวกับพระราชกรณียกิจและพระราชดำริของพระบาทสมเด็จพระเจ้าอยู่หัวกับสมเด็จพระนางเจ้าพระบรมราชินีนาถและพระเจ้าลูกเธอ เดวิด โลแม็กซ์ แห่ง บีบีซี. ผู้สัมภาษณ์ได้เข้าไปเห็นห้องทำงานส่วนพระองค์ห้องหนึ่งของพระบาทสมเด็จพระเจ้าอยู่หัว แล้วรายงานว่า "รอบ ๆ ห้องมีเครื่องรับส่งวิทยุ เครื่องเทเลกซ์ และเครื่องโทรคมนาคมอื่น ๆ ตลอดเวลาการสัมภาษณ์มีเสียงติดต่อทางวิทยุระหว่างเจ้าหน้าที่ตำรวจเป็นระยะ ๆ บนพื้นห้องมีแผนที่ใหญ่แผ่นหนึ่งกางอยู่" แม้ว่าพระบาทสมเด็จพระเจ้าอยู่หัวจะตรัสให้สัมภาษณ์ว่าเครื่องมือเหล่านี้มีไว้เพื่อ "ช่วยเหลือ" ในกรณีเกิดภัยพิบัติหรือการพัฒนาท้องที่ แต่พระองค์

ก็ยอมรับว่า เครื่องมือเหล่านี้บางทีก็ "เป็นประโยชน์มากเหมือนกัน" ที่ใช้เป็นระบบข่าวกรอง นี่แสดงว่า พระบาทสมเด็จพระเจ้าอยู่หัวทรงเล่นเกมอย่างเงียบ ๆ ภายในห้องสืบราชการลับส่วนพระองค์เพื่อสอดส่องเหตุการณ์ภายนอกพระราชวัง

ลวดลายนายสิบดันทรูน

ในขณะที่พระบาทสมเด็จพระเจ้าอยู่หัวทรงใช้เครื่องมือสืบราชการลับเพื่อสำรวจความเคลื่อนไหวอย่างไม่วางพระทัย มีการขยายกองกำลังตำรวจวัง ส่วนสมเด็จพระบรมโอรสาธิราชก็ได้รับการสถาปนายศทหารเป็นนายพัน ทั้ง ๆ ที่เรียนแค่นายสิบ และสะสมกำลังตำรวจทหารของตนไว้อีกส่วนหนึ่ง แต่บทบาทของพระองค์ดูจะเป็นไปในทาง "ซ่าส์" เสียมากกว่า

สมเด็จพระบรม ฯ จบการศึกษาวิชาทหารระดับนายสิบจากวิทยาลัยวิชาการทหารดันทรูน ประเทศออสเตรเลีย ได้กลายเป็นพันตรี มีตำแหน่งเป็นอาจารย์โรงเรียนเสนาธิการทหารสามเหล่าทัพ ก็ไม่มีอะไรนอกจากเพื่อให้สมศักดิ์ศรีมกุฎราชกุมารและปูพื้นฐานในอนาคต เพราะเหตุว่านายพันตรีผู้นี้มีพระบารมีส่งเสริมอยู่ จึงทำให้นายพลตองศิโรราบโดยปริยาย

ครั้งหนึ่งเมื่อปลายปี 2519 สมเด็จพระบรมโอรสาธิราชได้เสด็จไปเยี่ยมทหารตำรวจที่ฐานปฏิบัติการจังหวัดสุราษฎร์ธานีโดยประทับในเฮลิคอปเตอร์กับนายทหารอาวุโสหลายคน เมื่อเฮลิคอปเตอร์กำลังลดระดับเตรียมจอด ยังห่างพื้น 2-3 เมตร สมเด็จพระบรม ฯ ในชุดทหารได้พรวดพราดกระโดดออกจากประตูเฮลิคอปเตอร์ ทั้ง ๆ ที่ยังไม่ถึงพื้นดิน เมื่อพระองค์กระโดดจากที่สูงลงมายังทรงตัวไม่ได้ ปืนเอ็ม 16 ที่ถือก็กวัดแกว่งปลายกระบอกไปที่พวกทหารและประชาชนที่มาคอยรับเสด็จให้เป็นที่หวาดเสียว บางทีพระองค์จะทรงแสดงความอาจหาญอย่างวีรบุรุษก็เป็นได้ จึงกระโดดเฮลิคอปเตอร์ในท่าจู่โจมเป็นการโชว์ฟอร์ม ทำให้นายทหารอาวุโสในเฮลิคอปเตอร์ต้องพลอยกระโดดตามลงมาบางคนหกล้มแข้งขาถะเผลก นายพลคนหนึ่งบ่นอ่อย ๆ กับผู้สื่อข่าวว่า "แหม สมเด็จพระบรม ฯ เล่นกระโดดยังงี้ ผมแย่ กระดูกกระเดี้ยวมันไม่เข้าที่เอาเลย"

อีกครั้งหนึ่งเมื่อต้นปี 2520 สมเด็จพระบรมโอรสาธิราช เสด็จเยือนฐานปฏิบัติการที่อำเภอหล่มสัก จังหวัดเพชรบูรณ์ ครั้งนั้น พล.ท.สมศักดิ์ ปัญจมานนท์ เป็นแม่ทัพภาคที่ 3 ได้ถวายการต้อนรับพร้อมด้วยนายทหารอื่น ๆ สมเด็จพระบรม ฯ ได้เสด็จโดยรถสายพานลำเลียงพลต่อไปยังฐานสมเด็จ ฯ ระหว่างทางได้รับวิทยุรายงานว่าพวกในป่าประมาณ 1 หมวดโจมตีที่ตั้งทหารอยู่ห่างออกไป 6 กิโลเมตร นายทหารในรถสายพานจึงกราบบังคมทูลขอพระราชทานคำสั่งจากสมเด็จพระบรม ฯ เพื่อส่งเสริมพระเกียรติ สมเด็จพระบรม ฯ ทรงออกคำสั่งให้สละรถสายพานลำเลียงพล แล้วให้เคลื่อนกำลังไปตั้งรับที่บริเวณห่างออกไป ทำความงุงงงให้แก่ทหารที่ตามเสด็จเป็นอย่างยิ่ง นายทหารคนหนึ่งถึงกับกล่าวว่า ไม่ทราบว่าสมเด็จพระบรม ฯ ท่านเปิดตำรายุทธศาสตร์เล่มไหน ที่สั่งให้

สละรถสายพานทั้ง ๆ ที่ข้าศึกอยู่ห่างตั้ง 6 กิโลเมตรและมีกำลังเพียง 4-5 คนเท่านั้น นี่แสดงให้เห็นความที่มุของสมเด็จพระบรมโอรสาธิราชเกี่ยวกับกิจการทหาร ถ้าจะกล่าวไปแล้ว ยังมีความไม่เข้าท่าของสมเด็จพระบรม ฯ ในเรื่องนี้อีกมาก

ด้วยอำนาจบารมีที่ไม่มีใครขัดได้ ทำให้สมเด็จพระบรมโอรสาธิราชแสดงบทบาทลวดลายยิ่งขึ้น จนถึงขั้นคิดอ่านโค่นล้มรัฐบาล กล่าวคือ เมื่อ พล.อ.เกรียงศักดิ์จะเดินทางไปเยือนประเทศเยอรมนีตะวันตกในเดือนมกราคมที่ผ่านมา ม.ร.ว. คึกฤทธิ์ ปราโมช กับ พล.อ.เปรม ติณสูลานนท์ รัฐมนตรีมหาดไทยชุดรัฐบาลเกรียงศักดิ์ได้เตรียมการยึดอำนาจการปกครองในระหว่างที่ พล.อ.เกรียงศักดิ์อยู่นอกประเทศ แผนการนี้ราชสำนักฝ่ายในมีส่วนรู้เห็นด้วย(คึกฤทธิ์คือที่ปรึกษาของพระบาทสมเด็จพระเจ้าอยู่หัว ส่วนเปรมก็กำลังถูกฝ่ายศักดินาใช้เป็นเครื่องมือ) สมเด็จพระบรมโอรสาธิราชแสดงความ "ซาส" ขอมีส่วนนำกำลังพวกพ้องของตนร่วมยึดอำนาจรัฐประหารด้วย แต่ถูกปฏิเสธพร้อมคำผรุสวาทของผู้วางแผนคนหนึ่งว่า "เด็กบ้า เสือกไม่เข้าเรื่อง"(สำหรับคึกฤทธิ์นั้น เข้ากับพระบาทสมเด็จพระเจ้าอยู่หัวมากกว่าพระราชินี ครั้งหนึ่ง ม.ร.ว.คึกฤทธิ์เคยกล่าวว่า "สมเด็จ ฯ เขาหึงผม"(ที่ใกล้ชิดในหลวง) อีกครั้งหนึ่ง คึกฤทธิ์เคยชูคให้ของลับทั้งคู่นี้แก่หม่อมหลวงมณีรัตน์ บุนนาค นางสนองพระโอษฐ์ของสมเด็จพระบรมราชินีนาถ ทำให้สมเด็จ ฯ ไม่พอพระทัยอย่างมาก หม่อมหลวงมณีรัตน์ผู้นี้เคยรับพระราชเสาวนีย์ของสมเด็จ ฯ ให้เป็นหัวคะแนน(ร่วมกับ พล.ต.ต.เจริญฤทธิ์ จำรัสโรมรัน ผู้บัญชาการลูกเสือชาวบ้านสมัยนั้น)จัดระดมกลุ่มแม่บ้าน ลูกเสือชาวบ้าน และพวกชวาศักดินาลงคะแนนเสียงให้พรรคประชากรไทยในกรุงเทพ ฯ ที่มีนายสมัคร สุนทรเวชเป็นหัวหน้าพรรค ในการเลือกตั้งเมื่อปี 2522)

แผนการยึดอำนาจเกรียงศักดิ์ ได้รั่วไหลไปถึงผู้ที่จะถูกยึดอำนาจ พล.อ.เกรียงศักดิ์จึงงดเดินทางไปเยอรมนีโดยกระทันหัน

ไถเงินล้าน

พระราชกรณียกิจที่ฉกาจฉกรรจ์ที่สุดของสมเด็จพระบรมโอรสาธิราชก็คือ การใช้อำนาจรีดไถเงิน "นับล้าน" จากพ่อค้าเพื่อเอามาปรนเปรอเมียน้อยและตำรวจทหารสมุนบริวารของตัวเอง บทบาทของสมเด็จพระบรม ฯ ในเรื่องนี้เป็น "ความลับที่เปิดเผย" รู้กันเงียบ ๆ ทั่วไป แต่ไม่มีใครปริปากได้เนื่องจากฐานะอภิสิทธิ์ของพระราชวงศ์ ที่มีกฎหมายหมิ่นพระบรมเดชานุภาพช่วยคุ้มครองอยู่

การรีดไถเงินนี้ มีขึ้นหลายครั้งระหว่างปีก่อนนี้ เมื่อสมเด็จพระบรม ฯ เอาสาววัยรุ่นเป็นเมียน้อยหลายคน ต้องใช้เงินเลี้ยงดูปรนเปรอมากมายและยังมีตำรวจทหารเป็นสมุนบริวารของตนอีก สมเด็จพระบรม ฯ ไม่สามารถเบิกเงินจากบัญชีส่วนพระองค์ได้เปิดเผยเป็นจำนวนมาก ๆ เกรงจะรู้ถึงพระชนกชนนี จึงรีดไถเงินเอาจากพ่อค้าผู้ใกล้ชิด

การรีดไถมีขึ้นถึง 2 ครั้ง ๆ ละ 1 ล้านบาท

ครั้งสุดท้าย สมเด็จพระบรมโอรสาธิราชเรียกเงินมากขึ้นถึง 10 ล้านบาท แต่ได้รับการปฏิเสธ สมเด็จพระบรม ฯ จึงนำสมัครพรรคพวกบุกเข้าไปในบ้าน ที่ลาดพร้าว ปรากฏว่าสัญญาณแจ้งคนบุกรุกได้ดังขึ้น ติดต่อถึงสถานีตำรวจโดยตรง พล.ต.ท.เสน่ห์ สิทธิพันธุ์ผู้บัญชาการตำรวจนครบาลได้นำกำลังตำรวจรุดไปยังที่เกิดเหตุโดยเข้าใจว่าเป็นผู้ร้ายปล้นบ้าน แต่แล้วก็ต้องชะงัก เมื่อพบสมเด็จพระบรม ฯ ยืนกางอยู่ในสนามหน้าบ้าน สมเด็จพระบรม ฯ รับสั่งว่าเสด็จมาเยี่ยมพระสหายซึ่งเป็นลูกชายเจ้าของบ้าน พล.ต.ท. เสน่ห์จึงนำกำลังตำรวจกลับ

นอกจากนี้ สมเด็จพระบรม ฯ พยายามไถเงินอีก 10 ล้านบาท จากนายบุญชู โรจนเสถียร โดยใช้อุบายอย่างเดียวกันอีกด้วย

การรีดไถและบุกรุกอย่างอุกอาจของสมเด็จพระบรม ฯ ทำให้เจ้าของบ้านพ่อค้าป่าไม้หวาดกลัวจึงทำฎีกาทูลเกล้า ฯ ถวายพระบาทสมเด็จพระเจ้าอยู่หัว ล้นเกล้า ฯ ทรงรู้พฤติการณ์ของราชโอรส จึงกริ้วเป็นอย่างยิ่ง ได้มีพระบัญชาไล่สมเด็จพระบรม ฯ ออกจากวัง ให้เสด็จออกนอกประเทศโดยด่วน

ประกาศนียบัตรขอไปที

บางที บทบาทของ "สมเด็จช่าส์" จะแสดงลวดลายมากเกินไป ไม่ว่าเรื่องบ้านเมืองหรือเรื่องบนเตียงนอน ทางออกที่ดีที่สุดก็คือ ให้เนรเทศออกมาอเมริกาสักพักหนึ่ง ภายใต้ข้ออ้างว่า "เพื่อศึกษาวิชาทหารต่อ"

สมเด็จพระบรมโอรสาธิราชทรงศึกษาวิชาทหารอะไร? คำตอบจากฟอร์ตแบรกก์ก็คือ กระโดดร่มสองสามที แล้วติดปีกให้ที่อกเสื้อ เป็นป้ายโฆษณาสำหรับนักเรียนนายสิบดันทรูน แต่กระนั้นนักเรียนนายสิบผู้นี้ก็ยังทำหนังสือผ่านวอชิงตัน ดี.ซี. ถึง พล.อ.เปรม ติณสูลานนท์ ผบ.ทบ.ขอเบิกเงิน "ค่าเล่าเรียน" เป็นจำนวนถึง 48,000 ดอลลาร์ (9 แสน 6 หมื่นบาท)....เงินจากหยาดเหงื่อของราษฎรไทยตาดำ ๆ

หลังจากจบการฝึกที่ฟอร์ตแบรกก์แล้ว สมเด็จพระบรม ฯ ก็เสด็จไปฝึกที่ฟอร์ตเบนนิ่ง รัฐจอร์เจียอีก (เพราะการเนรเทศยังไม่หมดอายุ) ที่ฟอร์ตเบนนิ่ง ปรากฏว่าสมเด็จพระบรมโอรสาธิราชได้พยศกับครูฝึกถึงกับไม่ยอมฝึก พระองค์ตรัสว่าเรียนมาแล้วบ้าง ฝึกมาแล้วบ้าง แล้วเรียกร้องขอเปลี่ยนครูฝึก ทำความยุ่งยากใจแก่เจ้าหน้าที่ฝ่ายวิชาทหาร เจ้าหน้าที่อเมริกันได้แจ้งให้เจ้าหน้าที่ไทยรับรู้ว่า "เจ้าชายองค์นี้ทำความยุ่งยากให้กับครูฝึกมากเหลือเกิน ไม่สนใจฝึกฝนเล่าเรียนเลย แล้วจะเป็นทหารที่ดีได้อย่างไร"

การศึกษาและฝึกวิชาทหารของสมเด็จพระบรม ฯ ที่ฟอร์ตแบรกก์และฟอร์ตเบนนิ่ง ได้มีเพียงระยะสั้นแห่งละ 1 หรือ 2 เดือนเท่านั้นซึ่งไม่เข้าในหลักสูตรการเล่าเรียนที่แท้จริงแต่อย่างใด นอกจากสมทบกับผู้ที่กำลังเรียนอยู่ ดังนั้น ผลการศึกษาของสมเด็จพระบรม ฯ จึงหาความหมายอะไรมิได้ การติดปีกเป็นป้ายโฆษณากระโดดร่ม หรือประกาศ

นียบัตรฝึกทหารของฟอร์ตแบรกก์จึงเป็นเครื่องประดับที่สถาบันทหารแห่งนั้นทูลเกล้าฯถวายแบบ "ขอไปที" เท่านั้น แต่การสำเร็จวิชาทหารของสมเด็จพระบรม ฯ ก็ได้รับการโฆษณาครึกโครม เช่นเดียวกับเรียนวิชาทหารระดับนายสิบที่ดันทรูน ออสเตรเลีย แล้วตีฆ้องร้องเป่าว่าสำเร็จนักเรียนนายร้อย !

เหตุเกิดที่ท่าอากาศยานดัลเลส

ในระหว่างประทับที่วอชิงตัน ดี.ซี. สมเด็จพระบรมราชินีนาถทรงพยายามแยกพระราชโอรสให้ห่าง ๆ จากยุวธิดา(เมียน้อย) จึงมีพระราชดำรัสให้สมเด็จพระบรม ฯ พาโสมสวลี(เมียหลวง)เที่ยวที่ต่าง ๆ สมเด็จพระบรม ฯ จึงเสด็จประพาสนิวยอร์คกับโสมสวลีโดยมีนายพันเอกทหารอเมริกันผู้หนึ่งโดยเสด็จเพื่อถวายความสะดวก เมื่อสมเด็จพระบรม ฯ เสด็จถึงท่าอากาศยานดัลเลสจะขึ้นเครื่องบินไปนิวยอร์ค พระองค์จะต้องผ่านช่องทางตรวจร่างกายของผู้โดยสารเช่นคนทั้งหลาย กระเป๋าถือของพระองค์ก็ต้องผ่านเครื่องตรวจเอกซเรย์ด้วย ปรากฏว่าเครื่องตรวจได้แสดงให้เห็นภาพวัตถุสำคัญที่อยู่ในกระเป๋าคือ พระแสงปืน เจ้าหน้าที่รักษาความปลอดภัยเห็นดังนั้นจึงอายัดกระเป๋าพร้อมกับสมเด็จพระบรม ฯ เมื่อเจ้าหน้าที่เปิดกระเป๋าก็พบธนบัตรอเมริกัน 4 หมื่นดอลลาร์วางอยู่กับปืนด้วย ทำให้น่าสงสัยว่าสมเด็จพระบรม ฯ "บลันแบงค์" (เพราะรูปการณ์เข้าเค้า) นายพันเอกทหารอเมริกันต้องเจรจากับเจ้าหน้าที่อยู่นาน ท่ามกลางการฮึดฮัดไม่พอพระทัยของสมเด็จพระบรม ฯ ตอนหนึ่งนายพันเอกผู้นั้นแนะนำว่าเป็นมกุฎราชกุมารจากประเทศไทยและกล่าวแก่เจ้าหน้าที่ว่า "ขอให้ยูปิดตาเสียได้ไหม(คือทำเป็นไม่รู้ไม่เห็น)" แต่ถูกปฏิเสธว่าจะต้องกักตัวสอบสวนตามระเบียบ เพราะผิดกฎหมายรัฐบาลกลางที่นำอาวุธขึ้นเครื่องบิน นายพันเอกผู้นั้นต้องโทรศัพท์ถึงกระทรวงกลาโหม(เพนทากอน) ขอให้ติดต่อกลับมาที่แผนกรักษาความปลอดภัยท่าอากาศยานดัลเลสเพื่อให้เรื่องผ่านไปด้วยดี ต่อมาสถานเอกอัครราชทูตไทยก็ได้แจ้งขออภัยต่อกระทรวงต่างประเทศสหรัฐในกรณีที่สมเด็จพระบรมทรงปฏิบัติผิดกฎหมายสำคัญของสหรัฐ

สำหรับนายพันเอกผู้นี้ จะเดินทางไปรับตำแหน่งทูตทหารอเมริกันประจำประเทศไทยในไม่ช้า ทางการสหรัฐจึงส่งตัวมาทำความสนิทสนมกับสมเด็จพระบรม ฯ เป็นการปูทางล่วงหน้าไว้ก่อน

ต้อนรับเรซ่า

ในระหว่างประทับที่เมืองไพน์เฮิสท์ ใกล้ฟอร์ตแบรกก์ สมเด็จพระบรมโอรสาธิราชทรงเช่าบ้าน 2 หลังให้ชายา 2 คนแยกกันอยู่ คือโสมสวลีและยุวธิดา ผู้ทำหน้าที่ถวายความสดวกก็คือ ทูตทหารไทยในวอชิงตัน ดี.ซี.ขับรถเที่ยวละ 11-12 ชั่วโมง ไปเข้าเฝ้า พยายามพูดให้กำลังใจในการศึกษา "ไม่งั้นท่านไม่ยอมเรียน" ผู้เข้าเฝ้าคนหนึ่งบอก "จะเอาแต่เสวยโลกีย์ท่าเดียว" ส่วนพระพี่เลี้ยงคือพันเอกสำเริง ไชยยงค์

อดีตนักฟุตบอลล์ทีมชาติ โค้ชฟุตบอลล์ทีมชาติ และครูพละศึกษา ร.ร.จิตรลดา (ชื่อเดิมคือ สำรวย)

สมเด็จพระบรมโอรสาธิราชทรงปฏิบัติพระองค์อย่างกันเองกับผู้ใกล้ชิด มีพระอารมณ์สนุกอยู่เสมอ ทรงเล่าเรื่องสนุก ๆ ที่ออสเตรเลียและเมืองไทย เรื่องสนุกของพระองค์เรื่องหนึ่งก็คือ การรับเสด็จเจ้าฟ้าชายเรซ่าแห่งอิหร่านในกรุงเทพ ฯ เมื่อต้นเดือนมกราคม 2521 สมเด็จพระบรม ฯ กับเจ้าชายเรซ่าทรงมีความสนิทสนมกันดี เจ้าภาพไทยได้ตรัสเสนอผู้หญิงไทย พระราชอาคันตุกะอิหร่านได้ตอบสนองอย่างยกย่องชื่นชม

"เมืองไทยนี้ดีนะ" สมเด็จพระบรม ฯ ตรัสกับผู้เข้าเฝ้าเป็นส่วนพระองค์ "มีชื่อเสียงชนาดแขกบ้านแขกเมืองเขายังรู้(เรื่องสังเวยผู้หญิง)"

ได้มีการพาสาวสวย 2 คนเข้ามาในวัง คนหนึ่งสำหรับเจ้าชายเรซ่า อีกคนสำหรับสมเด็จพระบรม ฯ แต่สมเด็จพระบรม ฯ ไม่กล้าพาผู้หญิงเข้าไปเสพโลกีย์ในพระที่นั่งบรมพิมาน เพราะเกรงคนจะเห็นและกลัวผิดกฎมณเฑียรบาล

"ฉันกับเรซ่าก็เลยเอาผู้หญิงกันในห้องมหาดเล็กนั่นแหละ" สมเด็จพระบรม ฯ ตรัสแล้วทรงพระสรวลอย่างสนุก

สมเด็จพระบรม ฯ ทรงเป็นกันเองกับผู้เข้าเฝ้าโดยไม่ถือพระองค์ เรื่องสนทนาที่ทรงโปรดมากที่สุด ตรัสบ่อยที่สุด คือเรื่อง "ปฏิบัติการไต้เซ็มซัด" ส่วนเรื่องการศึกษา หรือ การบำบัดทุกข์บำรุงสุขราษฎร มิได้ทรงกล่าวถึงนัก

อวสานยุคศักดินา

นสพ.ลอส แองเจลิส ไทมส์ ฉบับวันที่ 2 มีนาคม 1980 ได้ลงข่าวจากกรุงเทพว่า ผู้คนกำลังเฝ้ามองสถาบันกษัตริย์ที่กำลังผุกร่อนลงทุกขณะ แม้แต่นักธุรกิจที่เป็นอนุรักษ์นิยม (Conservative) ซึ่งไม่เคยคิดเรื่องนี้มาก่อน ก็ยังเริ่มคิดว่า "จากนี้ไปสิบปีเราจะมีพระมหากษัตริย์หรือไม่ ผมก็ยังสงสัยอยู่"

นี่คือแนวโน้มที่เป็นไปได้ตามการเปลี่ยนแปลงของสรรพสิ่งทั้งหลายในโลก นี่เป็นกฎธรรมชาติ รวมทั้งยุคสมัยของศักดินาก็มิได้ยกเว้นจากกฎเกณฑ์นี้ สถาบันกษัตริย์ที่เสวยสุขเหนือผู้อื่นด้วยอภิสิทธิ์ อาศัยการค้ำจุนบัลลังก์ของคนจำนวนหนึ่งด้วยความหลงและหวังประโยชน์ เมื่อวันเวลาผ่านไป ประชาชนตื่นตัวขึ้น มองเห็นความเอารัดเอาเปรียบด้วยอำนาจอิทธิพล เห็นการหลอกลวงด้วยบารมีที่ไร้เหตุผล เห็นความไม่เที่ยงธรรมด้วยอภิสิทธิ์ บัลลังก์กษัตริย์ก็ถูกโค่นล้มลงทีละราย ๆ พร้อมด้วยกาลอวสานของยุคศักดินา

ภายในระยะเวลา 30 ปีที่ผ่านมานี้ ราชบัลลังก์อียิปต์ อิรัค เอธิโอเปีย และอิหร่าน ได้โค่นล้มลงเป็นลำดับ ราชวงศ์อังกฤษและเนเธอร์แลนด์ก็กำลังสั่นสะเทือนด้วยเสียงคัดค้านต่อต้านมากขึ้น บัลลังก์กษัตริย์เนปาลก็กำลังหวั่นไหวอย่างหนัก ราชวงศ์จักรีปลายแถวที่มีมหันตโทษกรรม 6 ทุลา มีการแย่งชิงอำนาจทั้งในวังนอกวัง พร้อมกับ

มีการตื่นตัวของประชาชน ล้วนเป็นเงามรณะของสถาบันศักดินาใหญ่ทั้งสิ้น

เมื่ออดีตไม่นานนัก กษัตริย์ฟารุคแห่งอียิปต์ได้ถูกโค่นบัลลังก์ ในปี ค.ศ. 1952 ต่อมากษัตริย์ไฟซาลที่สองแห่งอิรักถูกโค่นบัลลังก์ในปี 1958 จักรพรรดิไฮเลเซลาสซี "สิงห์แห่งยูดาห์" ถูกโค่นต่อมาที่เอธิโอเปียในปี 1974 ชาห์ปาห์ลาวีแห่งอิหร่านถูกโค่นบัลลังก์และหนีออกนอกประเทศเมื่อต้นปี 1979

ราชบัลลังก์อังกฤษ

ที่อังกฤษ ราชบัลลังก์ก็กำลังสั่นสะเทือนอย่างหนัก นสพ.ลอส แองเจลิส ไทมส์ วันที่ 22 มกราคม 1980 ได้ลงข่าวจากลอนดอน กล่าวถึงสมาชิกรัฐสภาอังกฤษคัดค้านงบประมาณเลี้ยงดูราชวงศ์ที่ "ยังชีพอยู่อย่างอ้วนพี" ในขณะที่อังกฤษกำลังประสบภาวะเงินเฟ้อ เมื่อปี 1979 เงินงบประมาณของประเทศอังกฤษเลี้ยงราชวงศ์ของราชินีเอลิซาเบธมากถึง 6 ล้าน 8 แสนดอลล่าร์ เงินกว่าสองในสามเป็นค่าใช้จ่ายของพระราชินีเอลิซาเบธที่สอง นอกจากนี้ เจ้าหญิงแอนน์ ราชธิดาวัย 29 ของราชินีอังกฤษก็ถูกกล่าวหาว่า "มือเติบ" ใช้เงินที่ทูลเกล้า ฯ ถวายอย่างสุรุ่ยสุร่าย ในยามที่ประชาชาติอังกฤษต้องรัดเข็มขัด นสพ.อินดีเพนเดนท์ เพรสส์-เทเลแกรม 28 มีนาคม 1980 แจ้งว่า งบประมาณปี 1980 ที่รัฐบาลอังกฤษเสนอต่อรัฐสภาได้ถูกโต้แย้งอย่างหนักจากสมาชิก ในการประชุมเมื่อวันศุกร์ที่ 28 มีนาคมที่ลอนดอน โดยเฉพาะเงินค่าใช้จ่ายของราชวงศ์สูงขึ้นในขณะที่ประเทศอังกฤษเกิดภาวะเงินเฟ้อถึง 19 เปอร์เซนต์ สำหรับเงินค่าใช้จ่ายส่วนพระองค์ของเจ้าหญิงแอนน์เพิ่มจาก 65,400 ปอนด์ในปี 1979 เป็น 85,000 ปอนด์ ในปี 1980 ปรากฏว่าเจ้าหญิงแอนน์ได้ใช้เงินสร้างคอกม้าอันหรูหราที่คฤหาสน์ของพระองค์ที่ แกทคอม ปาร์ค ส่วนพระสวามีของเจ้าหญิงแอนน์ คืออดีต ร.อ.มาร์ก ฟิลลิปส์ วัย 31 ก็มีเสียงอื้อฉาวว่าทารุณสัตว์เมื่อเดือนมีนาคมที่ผ่านมา หนังสือพิมพ์อังกฤษหลายฉบับได้ตีพิมพ์ภาพของฟิลลิปส์กำลังยืนจับบังเหียนม้า เท้าข้างหนึ่งยกขึ้นคล้ายกำลังจะเตะม้าตัวนั้น(แต่มาร์ก ฟิลลิปส์ได้กล่าวปฏิเสธใน นสพ.เดลี่เมล์ 3 เมษายน 1980 ว่า เขากำลังจะลมจึงยกเท้าเพื่อถ่วงน้ำหนักตัว) นอกจากราชินีเอลิซาเบธ ลูกสาว ลูกเขยถูกวิพากษ์วิจารณ์แล้ว ยังมีเจ้าหญิงมาร์กาเรต พระขนิษฐาของราชินีอังกฤษอีกผู้หนึ่งที่กำลังอื้อฉาวด้วย เมื่อปี 1978 เจ้าหญิงมาร์กาเรตได้หย่าขาดกับพระสวามี คือ แอนโธนี อาร์มสตรอง-โจนส์ อดีตช่างภาพหรือ ลอร์ด สโนว์ดอน (ได้รานันดรหลังแต่งงาน) ครั้นแล้ว เจ้าหญิงมาร์กาเรตก็ใช้ชีวิตอย่างเสเพลกับหนุ่มนักร้องชื่อ รอดดี้ ลิเวลลินทำให้เสื่อมเสียเกียรติยศและความศรัทธา เมื่อฤดูหนาวที่ผ่านมา ทั้งสองคนไปเที่ยวด้วยกันและใช้ชีวิตร่วมกันที่เกาะมุสติเก้ ในทะเลคาริบเบียน ส่วนเจ้าชายชาลส์ ราชโอรสก็ใช้เวลาเที่ยวเตร่ไปตามประเทศต่าง ๆ อย่างสุขสำราญ บุคคลเหล่านี้นั่งกินนอนกินด้วยเงินภาษีของประชาชน เช่นเดียวกับสถาบันกษัตริย์อื่น ๆ เป็น "กาฝากสังคม" ที่กำลังได้รับการต่อต้านคัดค้านมากขึ้นทั่วทุกแห่ง

ราชบัลลังก์เนเธอร์แลนด์

ที่เนเธอร์แลนด์ ราชินีจูเลียน่า (วัย 71) ได้สละราชบัลลังก์เมื่อปลายเดือนเมษายนที่ผ่านมานี้ มอบให้เจ้าหญิงเบียทริกซ์ พระราชธิดาขึ้นครองราชย์เป็นราชินีองค์ต่อไป ราชวงศ์นี้ทั้งวงศ์ถูกประณามอย่างหนักตลอดมาว่ากอบโกยทรัพย์สินเงินทองด้วยมลทินและใช้อำนาจอภิสิทธิ์ เจ้าชายเบิร์นฮาร์ท พระสวามีของราชินีจูเลียน่าถูกเปิดโปงว่าเสวย "พระสินบน" จากบริษัทล็อคฮีดของอเมริกันเป็นเงินถึง 1 ล้านดอลลาร์ ในการซื้อขายเครื่องบินขับไล่ไอพ่น เอฟ-104 "สตาร์ไฟเตอร์" ราชวงศ์เนเธอร์แลนด์นี้มีหุ้นส่วนใหญ่ในบริษัทน้ำมัน รอยัล ดัทช์-เชลล์ บริษัทฟิลิปส์ สายการบิน เคแอลเอ็ม. บริษัทยูนิเลเว่อร์(ผลิตอาหาร สบู่ เครื่องสำอาง)และธุรกิจยักษ์ใหญ่อื่น ๆ (เหมือนล้นเกล้า ฯ มีหุ้นในบริษัทปูนซิเมนต์ไทย บริษัทเบียร์บุญรอด บริษัทยางรถยนต์ บริษัทเหมืองแร่ บริษัทป่าไม้ ธนาคารพาณิชย์ ฯลฯ ได้ทั้งเงินธุรกิจส่วนพระองค์ ได้ทั้งเงินภาษีราษฎร)

พระราชบิดาของราชินีจูเลียน่า คือเจ้าชายเฮนรี่ เป็นเพลย์บอย มีชายาและลูกนอกสมรสเกลื่อนกลาด ราชินีจูเลียน่าก็พยายามแสวงหาผลประโยชน์ส่วนตัว จนกล่าวได้ว่าเป็นราชินีที่รวยที่สุดในโลก(มีเงินประมาณ 600-1,000 ล้านดอลลาร์) เมื่อมีข่าวฉาวโฉ่เรื่องเจ้าชายเบิร์นฮาร์ทพระสวามีเสวยเงินสินบนล็อคฮีด ราชินีจูเลียน่าก็ใช้อำนาจเป็นธรรมห้ามรัฐบาลเนเธอร์แลนด์สอบสวน ทรงชูว่ามิฉะนั้นจะสละราชบัลลังก์ รัฐบาลเนเธอร์แลนด์ก็ยินยอมไม่สอบสวนเจ้าชายเบิร์นฮาร์ท นับตั้งแต่อภิเษกสมรสกับราชินีจูเลียน่าในปี 1937 แล้ว เจ้าชายเบิร์นฮาร์ทได้เอาเงินจากรัฐปีละ 109,500 ดอลลาร์ทุก ๆ ปี ต่อมาเพิ่มเป็นปีละ 300,000 ดอลลาร์โดยไม่ต้องเสียภาษี และเป็นที่เปิดเผยว่าเจ้าชายเบิร์นฮาร์ทจ่ายเงินปีละ 100,000 ดอลลาร์ เป็นค่าอพาร์ตเมนท์ในกรุงปารีสสำหรับสาวสวยคนหนึ่งชื่อเฮเลน กรินด้า(นัยว่าเป็นเมียน้อย) นอกจากนี้เจ้าชายเบิร์นฮาร์ทยังมีรายได้จากธุรกิจส่วนพระองค์ปีละประมาณ 12 ล้านดอลลาร์

ส่วนเจ้าหญิงเบียทริกซ์ที่กลายเป็นราชินีองค์ใหม่(แทนจูเลียน่ามารดา)มีพระสวามีคือ เคลาส์ ฟอน อัมสแบร์ก อดีตทหารนาซี เมื่อมีการหมั้นในปี 1965 ประชาชนไม่พอใจถึงกับชุมนุมตะโกนขับไล่ว่า "เคลาส์ เราส์"(เคลาส์ออกไป) ประวัติสวามีเบียทริกซ์ที่เป็นนาซี ก็เช่นเดียวกับเจ้าชายเบิร์นฮาร์ทสวามีจูเลียน่า(บิดาของเบียทริกซ์นั่นเอง)ที่เคยเป็นสมาชิกเชิ้ตดำของหน่วย เอสเอส.ของฮิตเลอร์ เหมือนพวกเชิ้ตน้ำตาลของมุสโสลินี หรือลูกเสือชาวบ้านมีผ้าผูกคอพระราชทานของล้นเกล้า ฯ

ในวันพระราชพิธีเปลี่ยนผู้ครองราชบัลลังก์เมื่อ 30 เมษายนที่ผ่านมานี้ ระหว่างที่ราชินีใหม่เบียทริกซ์ปรากฏพระองค์ที่ระเบียงพระราชวังต่อหน้าพสกนิกร ปรากฏว่าประชาชนดัทช์หลายกลุ่มได้ชุมนุมประท้วงหลายแห่งในนครหลวงอัมสเตอร์ดัม สาเหตุเพราะประชาชนขาดแคลนที่อยู่อาศัย ในขณะที่องค์พระประมุขเนเธอร์แลนด์ทรงพระสำราญอยู่ในพระราชวังที่ประทับซึ่งมีอยู่ไม่น้อยกว่าครึ่งโหล(นิตยสาร "พาเหรด" 23 มีนาคม 1980)

ราชวงศ์เนเธอร์แลนด์ โดยเฉพาะเจ้าหญิงเบียทริกซ์ผู้เป็นราชินีใหม่ ก็คือพระสหายสนิทชิดชอบของพระบาทสมเด็จพระเจ้าอยู่หัว สมเด็จพระนางเจ้า ฯ พระบรมราชินีนาถ กับราชโอรส ราชธิดาแห่งประเทศไทยด้วย ในพิธีครองราชย์ของเบียทริกซ์ เจ้าฟ้าหญิงสองพระองค์ก็เสด็จไปร่วมพิธีด้วย

ตายเพื่อชาติ หรือ เพื่อใครกันแน่

ความรู้เท่าไม่ถึงการณ์ของผู้หลงบุญบารมีที่เสกสมมติขึ้น ทำให้บุคคลธรรมดาด้วยกันกลายเป็นอภิสิทธิ์ชนที่มีอำนาจพิเศษเหนือผู้อื่น มีฐานะสูงเด่นที่แตะต้องไม่ได้ ครั้นแล้วก็อาศัยฐานะที่อุปโลกน์เหล่านี้ยังชีพอย่างเสพสุขเหนือคนทั้งชาติ แสวงหาผลประโยชน์รายได้สร้างความมั่งคั่งให้ตนเอง โดยมีสมุนบริวารแอบแฝงหากินด้วย นี่คือลักษณะของสถาบันศักดินา ต้นเหตุแห่งความไม่เป็นธรรมในสังคม มะเร็งร้ายที่เกาะกินประชาชาติให้เสื่อมโทรมลงทุกขณะ ผลประโยชน์ด้วยฐานะพิเศษนี้ มีทั้งหุ้นส่วนบริษัท หุ้นส่วนธนาคาร ค่าเช่าที่ดิน เงินงบประมาณของประเทศ เงินทูลเกล้า ฯ ถวาย โดยเสด็จพระราชกุศล "ตามพระราชอัธยาศัย" ฯลฯ แม้จะมีการตั้งมูลนิธิ มีรางวัล หรือการช่วยเหลือต่าง ๆ นานา แต่นั่นก็คือรางวัลให้สมุนบริวารช่วยโฆษณาบารมีแก่ราษฎรที่ไกลปืนเที่ยง หรือการช่วยเหลือตำรวจทหารให้ "มีกำลังใจตาย" เพื่อราชบัลลังก์นั่นเอง (หลอกว่าตายเพื่อประเทศชาติ แต่ตายไปเท่าไร ๆ ประเทศชาติไม่ดีขึ้นสักที แต่ทรัพย์สินส่วนพระมหากษัตริย์รวยขึ้นเรื่อย ๆ) สภาพที่เป็นจริงก็คือประชาชนยังคงอดอยากยากไร้ทุกปี ตรงข้ามกับฐานะอภิสิทธิ์ อำนาจล้นฟ้า ผลประโยชน์ล้นแผ่นดิน และโครงสร้างที่กดขี่ก็ยังรักษาไว้ไม่เปลี่ยนแปลง

ในขณะที่หน้าฉากละครมีการแสดงที่แนบเนียนของดารายอดนิยม ทำความชื่นชมหลงไหลแก่ผู้ดู(ที่ไม่ทันคิด) ส่วนหลังโรงนั้นเล่า สำนักงานทรัพย์สิน ฯ เร่งตัดที่ดินขายของมีค่าถูกขนออกนอกประเทศไปฝากธนาคารสวิสส์ ธนาคารอเมริกัน ที่ดินและบ้านกำลังถูกมองหาในแคลิฟอร์เนีย นิวยอร์ค ฮาวาย การประสูติในสหรัฐอเมริกาเมื่อ 53 ปีก่อนคงไม่ทำให้ลำบากนักในการเสด็จมาอีกครั้งหนึ่ง อย่างน้อยก็คงไม่เหมือนชาห์อิหร่านที่หาแผ่นดินไม่ได้

โหรศักดินา

ดูจะเป็นการเตรียมพร้อม เพื่อรับสถานการณ์อนาคตที่จะเกิดขึ้นแก่ราชบัลลังก์อันง่อนแง่นในขณะนี้ แต่เพื่อยืดอายุให้นานออกไปเท่าที่จะนานได้ ล้นเกล้า ฯ จึงเร่งสร้างพระบารมีเต็มที่ เพื่อใช้ "ผู้อยู่ใต้ฝ่าละอองธุลีพระบาท" ช่วยค้ำจุนบัลลังก์ไว้ ในขณะเดียวกันก็หาทางแก้ไขอื่น ๆ บรรดามีให้อยู่รอดต่อไป ทางหนึ่งคือโหราศาสตร์ที่ฝ่ายศักดินาเลื่อมใสตลอดมา

โหรของศักดินาหลายคนเช่น พระครูภาวนาวรคุณ(วัดเกตุม ฯ) สมเด็จพระญาณ

สังวร(วัดบวร ฯ) นายโอมา ภูเขียว(หรือสงวนศักดิ์ ณ หนองคาย) ตลอดจนนายธานินทร์ กรัยวิเชียร อดีตนายก ฯ หอย เหล่านี้มีส่วนพยากรณ์แก้เคล็ดให้ล้นเกล้า ฯ เพื่อความอยู่รอด เช่นให้ฆ่านักศึกษาประชาชน 3 หมื่นคนเพื่อต่ออายุดวงเมืองและต่อราชวงศ์จักรี หรือให้พระบาทสมเด็จพระเจ้าอยู่หัวทรงฉลองพระองค์ "ชุดผี" (นุ่งขาวห่มขาว) แล้วลงไปนอนในโลงศพ เป็นการแก้เคล็ดว่า ชะตาขาดในชาติปัจจุบันนี้แล้ว แต่ลุกขึ้นมาใหม่เป็นชีวิตในชาติใหม่ ซึ่งทำพิธีเป็นการภายในที่วัดเกตุม ฯ หรือพระญาติพระวงศ์ต้องย้ายที่อยู่ชั่วคราวเพื่อสะเดาะเคราะห์ พระบาทสมเด็จพระเจ้าอยู่หัวไปประทับภูพิงคราชนิเวศน์ พระราชชนนีเสด็จสวิตเซอร์แลนด์ สมเด็จพระบรมราชินีนาถและสมเด็จพระบรมโอรสาธิราชเสด็จมาสหรัฐ เจ้าฟ้าหญิงสองพระองค์เสด็จยุโรป เป็นต้น

เกจิอาจารย์ดิ่งพสุธา

ในการเตรียมฉลองครบรอบราชาภิเษกสมรส 30 ปี ระหว่างพระเจ้าอยู่หัวกับพระราชินีในวันที่ 28 เมษายน ก็ได้มีการนิมนต์พระภิกษุสงฆ์ที่เก่งทางเวทย์มนต์คาถาเป็นเกจิอาจารย์จากจังหวัดต่าง ๆ มาเพื่อชุมนุมทำพิธีอมตะมหามงคลแก้ล้นเกล้า ฯ เพื่อความยั่งยืนแห่งพระราชวงศ์ชั่วกัปชั่วกัลป์ บรรดาเกจิอาจารย์ส่วนหนึ่งมาจากภาคอีสาน ได้แก่ (1) พระอาจารย์จวน แห่งวัดภูทอก จังหวัดหนองคาย (2) พระอาจารย์วัน แห่งวัดอภัยดำรงภูผาเหล็ก จ.สกลนคร (3) พระอาจารย์สุพัฒน์ แห่งวัดป่าบ้านต้าย จ.สกลนคร (4) พระอาจารย์บุญมา แห่งวัดป่าศิริสาละวัน จ.อุดรธานี (5) พระอาจารย์สิงห์ทอง แห่งวัดป่าแก้วชุมพล จ.สกลนคร บรรดาเกจิอาจารย์ชื่อดังได้รับนิมนต์นั่งเครื่องบินของบริษัทเดินอากาศไทยมาจากอีสานพร้อมกับคุณหญิงไขศรี ณ ศิลวัน ภรรยาองคมนตรี ดร.เชาว์ ณ ศิลวัน ผู้เดินทางไปนิมนต์เมื่อวันที่ 27 เมษายน นับเป็นการชุมนุมเกจิอาจารย์ชั้นยอดภายในเครื่องบินลำเดียวกัน แต่ยังไม่ทันถึงที่หมายดอนเมืองโดยสวัสดี เครื่องบินแอฟโรของ บดท.ลำนั้นก็เผชิญพายุฝนฟ้าคะนองเกิดดิ่งพสุธาที่บริเวณรังสิตคลองสี่ ทำให้เกจิอาจารย์ถึงแก่มรณภาพทุกท่านในบ่ายวันนั้นกับผู้โดยสารอื่นรวม 52 คน พร้อมด้วยพระภิกษุอีก 2 รูปคือ พระครูประสาทสมาการ วัดสุระวิหาร จ.อุดรธานี ซึ่งเดินทางมาตรวจร่างกายโดยมีพระเฉลิมชัย เมฆาวี เป็นผู้ติดตาม พิธีเสกเป่าให้แก้ล้นเกล้า ฯ จึงขาดเกจิอาจารย์เหล่านี้ไป เหมือนเป็นลางร้ายบอกให้รู้ว่า พระราชวงศ์คงจะมีอายุไม่ยืนยาวเป็นแน่แท้ ซ้ำร้ายปรากฏว่า บริเวณที่เครื่องบินตกนั้นคือที่ดินของหม่อมบัว มารดาของพระราชินีเสียด้วย

ความเป็นอยู่ขององค์พระประมุขไม่อาจหลีกเลี่ยงได้จาก การเสกเป่า พยากรณ์ หาฤกษ์ยาม สวดมนต์ภาวนา และพิธีกรรมต่าง ๆ เพื่อความยั่งยืนแก่ราชบัลลังก์ ซึ่งนอกจากไร้เหตุผลแล้ว ยังกระทบกระเทือนต่อชีวิตของคนร่วมชาติอีกด้วย แต่ล้นเกล้า ฯ ก็ยังศรัทธาต่อเหล่าโหราจารย์ เกจิอาจารย์ พระอาจารย์ เรื่อยมา แม้จะมีการ "ตายหมู่" ของเกจิอาจารย์และพิธีที่ล้มเหลวให้เห็นอยู่ก็ตาม ในบรรดาโหรที่ล้นเกล้า ฯ ทรงเชื่อถือมากก็คือ สมเด็จพระญาณสังวร และ พระครูภาวนาวรคุณ ซึ่งมีบทบาทมากทั้งสองรูป

ซุเปอร์เสก

สมเด็จพระญาณสังวร เจ้าอาวาสวัดบวรนิเวศวิหาร เป็นพระพี่เลี้ยงของพระบาทสมเด็จพระเจ้าอยู่หัวเมื่อทรงผนวชอยู่วัดนี้ เป็นพระคู่สวดของสมเด็จพระบรมโอรสาธิราชที่ทรงผนวชวัดเดียวกัน และเป็นองค์อุปัชฌายของจอมเผด็จการทรราช ถนอม กิตติขจรที่อาศัยผ้าเหลืองลอบกลับเข้าเมืองไทยอันเป็นชนวนให้เกิดกรณีนองเลือด 6 ตุลา แสดงให้เห็นว่าสมเด็จพระญาณสังวรเป็นพระสังกัดราชสำนักและเผด็จการทรราชเต็มตัว

ส่วนพระครูภาวนาวรคุณ แห่งวัดเกตุมดี จังหวัดสมุทรสาคร คือผู้ที่พยากรณ์ให้มีการฆ่านักศึกษาประชาชน 3 หมื่นคนเพื่อรักษาราชบัลลังก์และต่ออายุดวงเมือง(แบบเดียวกับพระกิตติวุฑโฒกล่าวว่าฆ่าคอมมิวนิสต์ไม่บาป) ท่านพระครูเป็นผู้ทำพิธีสะเดาะเคราะห์ล้นเกล้า ฯ ที่ทรงนุ่งขาวห่มขาวนอนในโลงศพ และ...ท่านพระครูผู้นี้เองที่ทำพิธีสังเวยเทพเจ้า กับ ภูติผีปีศาจ คุยกับพระอินทร์ พระพรหม พญายมบาล เพื่อต่ออายุสมเด็จพระสังฆราชองค์ก่อน(เรียกกันว่า "สมเด็จป๋า") ขณะที่กำลังป่วยหนัก แต่แล้ว..สังฆราชก็ตาย

พระครูภาวนาวรคุณแห่งวัดเกตุม ฯ เรียกตัวเองว่า "ผู้วิเศษ" มีความเป็นอยู่อย่างแสนสุขา ในยุคที่ข้าวยากหมากแพง น้ำมันขาดแคลน ผู้คนอดอยาก ท่านมีรถเบนซรถซีตรองราคาเป็นเงินล้าน มีเครื่องบำรุงบำเรอความสุข เช่นโทรทัศน์ ตู้เย็น เครื่องทำน้ำแข็ง สเตอริโอ และอื่น ๆ ที่มหาเศรษฐีมีกันในทางโลก ท่านมีสนามบิน มีปั๊มน้ำมันปลูกเสก หรือ น้ำมัน "ซุเปอร์เสก" (ท่านพระครูน่าจะแสดงตัวอย่างนั่งรถยนต์เติมน้ำมันซุเปอร์เสก ชนกับรถสิบล้อดูบ้างเป็นไร) เมื่อท่านมาเยี่ยมสมเด็จพระสังฆราชป่วยที่โรงพยาบาลจุฬา ฯ คณะนางพยาบาลพากันต้อนรับ เรียก "ท่านคะท่านขา" ท่านพระครูยิ้มสดชื่น พระครูภาวนา ฯ ทำอุตริมนุษยธรรมต่าง ๆ ท่านนั่งขัดสมาธิเบื้องหน้าสมเด็จพระสังฆราชที่นอนครึ่งหลับครึ่งตื่น พระครูผู้วิเศษนั่งโยกหน้าโยกหลัง บางทีก็ทำ "พิธีทรงเปรต" ส่งเสียงโหยหวลเอะอะเอ็ดตะโร จนคนไข้ห้องข้าง ๆ ต้องเดือดร้อน พอทำพิธีเสร็จท่านก็ออกมานั่งนอกห้อง หยอกล้อกับพยาบาลสาว ๆ "คนนั้นเท่าสวย คนนี้มือสวย คนนั้น....สวย " ท่านพระครูภาวนาวรคุณคุยกับสาว ๆ อยู่ถึงตี 2 ตี 3 จึงกลับ เรื่องนี้รู้กันทั่วไปในหมู่พระเถระที่อยู่ใกล้ชิดสมเด็จพระสังฆราชในเวลานั้น

โหราศาสตร์เป็นมัคคุเทศประจำชีวิตราชสำนักตลอดมา โดยเฉพาะในช่วงเวลาที่ประชาชนเดือดร้อนลำเค็ญ แทนที่จะตระหนักถึงความไม่เป็นธรรมในสังคม ยอมสละอำนาจอภิสิทธิ์ สละผลประโยชน์ที่ล้นเหลือ แต่ประชาชนกลับได้ยินได้เห็นการโฆษณาบารมีอยู่เรื่อย ๆ เพื่อค้ำจุนฐานะอภิสิทธิ์ชน ยกตัวอย่างเมื่อเดือนพฤษภาคม 2520 มีข่าวเกรียวกราวว่า พระบาทสมเด็จพระเจ้าอยู่หัวได้พระราชทานที่ดินให้แก่เกษตรกร 6 - 7 จังหวัดในภาคกลาง ตามโครงการปฏิรูปที่ดินเพื่อเกษตรกรรม สมเด็จพระบรมโอรสาธิราช ฯ เสด็จไปพระราชทานโฉนด (กล่าวคือพระราชบิดาเป็นคนให้ พระราชบุตรเป็นคนแจก เรียกว่าไพร่ฟ้าต้องเป็นหนี้บุญคุณทั้งสองพระองค์ในคราวเดียวกัน นับเป็นการสร้าง

บารมีอย่างแยบคาย ยิงนกทีเดียวได้สองตัว) ราษฎรพากันเข้าเฝ้าและรับพระราชทานโฉนดที่ดินด้วยความชื่นชมโสมนัส นึกว่าในหลวงใจดีให้ที่ดินทำกิน พอกลับบ้านเปิดโฉนดออกดู กลายเป็นสัญญาเช่าไปฉิบ เรื่องนี้ได้มีการชี้แจงราษฎรต่อมาเพื่อปรับความเข้าใจ ในวังโทษรัฐบาลหอย รัฐบาลหอยโทษในวัง ไม่รู้ว่าใครหลอกใครกันแน่ แต่ที่แน่ ๆ ก็คือ ราษฎรตกเป็นลูกหนี้ตามเคย เปลี่ยนแต่เจ้าหนี้เอกชน มาเป็นเจ้าหนี้ศักดินาเท่านั้น

ผู้อยู่เบื้องหลังฆาตกรรม 6 ตุลา

ความพยายามรักษาฐานะอภิสิทธิ์และบารมีสมมติของพระราชวงศ์ ได้มีการปฏิบัติด้วยวิธีการต่าง ๆ แม้กระทั่งการกระทำตามคำพยากรณ์ที่เลวร้ายในลักษณะอาชญากรรม ผลจึงปรากฏว่า นอกจากประชาชนส่วนใหญ่ของประเทศยังคงประสบความยากลำบากแล้ว ซ้ำยังได้รับความหฤโหดถึงชีวิตอีกมากมายด้วย เช่นการฆ่านักศึกษาอย่างนองเลือดเมื่อสี่ปีก่อนในกรณี 6 ตุลาคม 2519 ที่มหาวิทยาลัยธรรมศาสตร์ นี่เป็นการกระทำส่วนหนึ่งเพื่อรักษาราชบัลลังก์ตามคำพยากรณ์ โดยมีการวางแผนชักนำเผด็จการทรราชถนอมเข้าประเทศเพื่อให้เกิดกระแสคัดค้าน เกิดการชุมนุม แล้วจึงสร้างความปั่นป่วนขึ้น ถือโอกาสเข่นฆ่าทำร้ายอย่างเหี้ยมโหด ทำลายผู้รักชาติรักประชาธิปไตย รื้อฟื้นเผด็จการขึ้นมาใหม่

จากเอกสาร "ลับสุดยอด" ของกองอำนวยการรักษาความมั่นคงภายใน (กอ.รมน.) เสนอเจ้าหน้าที่ระดับสูงทั้งฝ่ายรัฐบาลและฝ่ายทหาร เช่น ผบ.สูงสุด ผบ.ทหาร 3 เหล่าทัพ สภาความมั่นคงแห่งชาติ ฯลฯ ได้สรุปรายงานของคณะวิจัยของประธานาธิบดีคาร์เตอร์เมื่อเดือนมีนาคม 2520 เกี่ยวกับการสืบสวนความจริงในเหตุการณ์นองเลือด 6 ตุลาคม 2519 มีข้อมูลที่สำคัญคือ

(1) การที่จอมพลถนอม กิตติขจรเข้ามาในประเทศไทยนั้น เนื่องจาก รมต. สมัคร สุนทรเวช ได้รับพระบรมราชโองการจากพระบาทสมเด็จพระเจ้าอยู่หัวให้ไปรับจอมพลถนอม จากสิงคโปร์

(2) พระบรมฉายาลักษณ์ของสมเด็จพระบรมโอรสาธิราชที่ปรากฏในหน้าหนังสือพิมพ์ในวันที่ 5 ตุลาคม 2519 นั้น เป็นรูปภาพที่แต่งเติม

(3) การระดมยิงมหาวิทยาลัยธรรมศาสตร์ เป็นการยิงจากภายนอกเข้าไปภายในมหาวิทยาลัยธรรมศาสตร์ก่อน และภายในมหาวิทยาลัยธรรมศาสตร์ขณะเกิดเหตุการณ์ 6 ต.ค. 19 ไม่มีอาวุธหนักเลย

(4) นายธานินทร์ กรัยวิเชียร ได้รับเลือกเป็นนายกรัฐมนตรีนั้น สมเด็จพระบรมราชินีนาถทรงเลือกเป็นการส่วนพระองค์

ดังนี้ จะเห็นชัดเจนว่า องค์พระประมุขของชาตินี่เองที่ทรงมีบทบาทเบื้องหลังเหตุการณ์นองเลือด 6 ตุลาคม 2519 และรัฐบาลเผด็จการ

ฝ่ายศักดินาได้ฉวยโอกาสปลอมรูปนักศึกษาแสดงละครแขวนคอ ในมหาวิทยาลัย

ธรรมศาสตร์เมื่อวันที่ 4 ตุลาคม ให้มีใบหน้าคล้ายสมเด็จพระบรมโอรสาธิราช แล้วพิมพ์รูปเป็นใบปลิว 60,000 แผ่นแจกจ่ายในเย็นวันนั้น อ้างว่าเป็นรูปจาก นสพ. ดาวสยาม แต่เวลานั้น นสพ.ดาวสยามยังไม่ได้พิมพ์ออกจำหน่าย(เพราะเป็นหนังสือพิมพ์เช้า) จนกระทั่งวันรุ่งขึ้น(5 ต.ค.)นสพ.ดาวสยามฉบับที่มีรูปปลอมจึงออกวางตลาด

นี่คือการวางแผนล่วงหน้า สร้างสถานการณ์ปลุกปั่นให้ประชาชนเข้าใจผิด ใส่ร้ายป้ายสีนักศึกษาเพื่อหาเหตุฆ่าอย่างโหดร้าย 500 กว่าศพ.....เพื่อความอยู่รอดของราชบัลลังก์

สมเด็จพระบรมโอรสาธิราชถูกพระราชมารดาโทรศัพท์ทางไกลเรียกให้กลับด่วนจากออสเตรเลียก่อนเกิดเหตุเพียง 4 วัน แล้วสมเด็จพระบรม ฯ ก็แต่งองค์ทรงเครื่องชุดออกศึก คาดกระสุนปืนรอบพระกาย เสด็จไปปรากฏพระองค์ท่ามกลางลูกเสือชาวบ้านที่ลานพระบรมรูปทรงม้า แม้ว่าพระราชดำรัสจะทรงขอให้ลูกเสือชาวบ้านใจเย็น ๆ ทรงชื่นชมในความสามัคคีพร้อมเพรียง แต่ลึกไปกว่านั้น ได้แฝงการกระตุ้นปลุกเร้าอยู่ในที

นสพ.ลอส แองเจลิส ไทมส์ วันที่ 26 เมษายน 1978 ได้เปิดเผยด้วยว่า ก่อนการนองเลือด 6 ตุลาคม 2519 ไม่นานนัก บริษัทสร้างอาวุธอเมริกันได้จัดส่ง "ปืนสั้นที่ไม่ใช่แบบทหาร" จำนวน 69,776 กระบอกไปยังประเทศไทย เป็นมูลค่า 4 ล้าน 4 แสนดอลล่าร์ ไม่ต้องสงสัยเลยว่า ส่วนหนึ่งของอาวุธนี้ตกอยู่ในมือของเหล่าฆาตกรที่บุกฆ่านักศึกษาในธรรมศาสตร์ อีกส่วนหนึ่งใช้เป็นเครื่องมือสะสมกำลังต่อไป ไมค์ วอลเลซ ผู้จัดรายการสารคดี 60 Minutes ทางโทรทัศน์ ซีบีเอส. ที่ได้รับความนิยมทั่วสหรัฐ เคยกล่าวถึงสถานการณ์อิหร่านว่า "กษัตริย์ชาห์ชั่วที่สุด" แต่ถ้าวอลเลซได้ประสบเหตุการณ์ 6 ตุลา เขาคงไม่กล่าวว่า กษัตริย์ชาห์ชั่วที่สุดเป็นแน่

ชาห์อิหร่านกับพระบาทสมเด็จพระเจ้าอยู่หัวทรงเป็นพระสหายสนิทชิดชอบ พระองค์เคยตรัสให้สัมภาษณ์ นสพ.นอย โพสท์ ของเยอรมนีฉบับวันที่ 19 เมษายนนี้ว่า "ชาห์และราชินีฟาราห์ยังเป็นเพื่อนฉันตราบจนทุกวันนี้ ทุกอย่างมันสำคัญมากสำหรับเขา เราไม่ควรลืมเพื่อนเก่าแม้ว่าเขาจะตกยากอย่างไร" บางทีชะตากรรมของชาห์อิหร่านและอดีตกษัตริย์ผู้ตกบัลลังก์ทั้งหลายคงเป็นเครื่องชี้อนาคตได้อย่างดี

5 คิงในอนาคต

เมื่อกษัตริย์ฟารุคแห่งอียิปต์ถูกโค่นบัลลังก์เมื่อ 30 ปีก่อน ฟารุคได้กล่าวว่า "ในอนาคต คิง(กษัตริย์)จะเหลือเพียง 5 เท่านั้น คือ คิงโพดำ คิงโพแดง คิงดอกจิก คิงข้ามหลามตัด และคิงอังกฤษ"

"บางทีเขาอาจจะพูดถูกก็ได้นะ" พระบาทสมเด็จพระเจ้าอยู่หัวตรัสถึงคำพูดของฟารุคใน นสพ.นอย โพสท์

อาลี มัสเชาดี ผู้สื่อข่าว นอย โพสท์ เคยเข้าเฝ้าและรู้จักพระบาทสมเด็จพระเจ้า

อยู่หัวตั้งแต่ปี 1946 ที่สวิตเซอร์แลนด์ เขาได้พบกับพระองค์อีกในปีนี้ที่วังจิตรลดา ฯ เขารายงานข่าวในหนังสือพิมพ์ว่า พระบาทสมเด็จพระเจ้าอยู่หัวมีพระพักตร์หมองคล้ำ สายตาบ่งบอกถึงความหนักใจอะไรบางอย่าง สีพระพักตร์ก็แสดงออกถึงความวิตกกังวล วัย 53 ของพระองค์ไม่ค่อยแสดงความสุขนัก พระองค์ทรงสารภาพออกมาว่า "ฉันสวดมนต์ภาวนาทุกวัน เพราะดูเหมือนว่าอนาคตจะมืดมน"

กฎแห่งการเปลี่ยนแปลง

บางที ล้นเกล้า ฯ คงนึกถึงอะไร ๆ หลายอย่าง....โทษกรรม 6 ตุลา...หอกข้างแคร่ราชสำนัก...แผนชิงบัลลังก์ในราชวงศ์...คลื่นใต้น้ำประชาชน....กงล้อประวัติศาสตร์ที่ก้าวไปข้างหน้า...และ.... ม หั น ต ฆ า ต ก ร ร ม ร. 8 !!

เพื่อความอยู่รอดด้วยวิธีการต่าง ๆ จึงมีพิธีนุ่งขาวห่มขาว ย้ายที่อยู่ ชุมนุมเกจิอาจารย์ และเสด็จสหรัฐ

การปรากฏพระองค์ของสมเด็จพระนางเจ้า ฯ พระบรมราชินีนาถในสหรัฐอเมริกา เป็นการช่วยต่ออายุราชบัลลังก์และเตรียมรับอนาคตรวมอยู่ในเหตุผลอื่น ๆ ด้วย การเสด็จนี้ซ่อนเร้นสาเหตุที่แท้จริงหลายประการที่อยู่เบื้องหลังคำแถลงการณ์ว่า เป็นโรคแพ้ฝุ่นละอองไอเสียเครื่องยนต์ ต้องรักษาในสหรัฐ ซึ่งเป็นการดูถูกความรู้ความสามารถของนายแพทย์เมืองไทย แต่ความจริง เหตุผลในการเสด็จทั้งส่วนพระองค์และพระราชวงศ์ก็คือ (1) เพื่อมา "ยกเครื่อง" เสริมสวยเพราะเป็นโรค "แพ้ชรา" มากกว่า "แพ้ฝุ่นละออง" (2) ขโมยสมบัติของชาติมาฝากไว้ในธนาคารอเมริกัน (3) มาเยี่ยมลูกสาวและหาซื้อบ้านช่อง (4) มาฟังคำแนะนำจากเจ้าหน้าที่สหรัฐเพื่อสร้างอำนาจและชิงราชบัลลังก์ (5) มาหาคะแนนนิยมจากคนไทยในอเมริกาที่รู้เท่าไม่ถึงการณ์เพื่อช่วยค้ำจุนบัลลังก์ไว้ (6) พาสมเด็จพระบรมโอรสาธิราชออกนอกประเทศระยะหนึ่งเพื่อลดบทบาท "ซ่าส์" ในเมืองไทย และ (7) มาย้ายที่อยู่ชั่วคราวเป็นการสะเดาะเคราะห์ตามคำพยากรณ์ทางโหราศาสตร์

แต่ "กฎแห่งการเปลี่ยนแปลง" ย่อมเป็นสัจจธรรมที่ไม่เสื่อมสลาย เดรัจฉานวิชาจะช่วยให้ราชบัลลังก์ยืนยงคงกระพันสักเพียงไหน ภาพมายาของพระบารมีที่สมมุติขึ้นนั้น นับวันจะจางหายไป ผ้าเช็ดหน้าที่ประทับรอยพระบาทอยู่บนแท่นบูชา สักวันหนึ่งก็จะเต็มไปด้วยคราบฝุ่นแล้วฉีกขาดร่วงหล่นลงกับพื้น ผู้ที่หลงกราบไหว้มานานก็คงลืมตาตื่นขึ้นมาบ้าง ★

□ □ □ □ □

Asia Research Institute, U.S.A.

TH 05
0
71896 47306